（第叁種郵便物許可）（康德肆年拾壹月壹日）
濱江日報
康德捌年貳月玖日 星期日
陰曆正月拾肆日 第壹壹叁貳號 第壹版

濱江日報
康德四年一月壹日發行
發行人 楊墨宣
編輯人 趙秋鴻
印刷人 呂仲三
發行所 哈爾濱道裡經緯街
印刷所 濱江日報
電話 社長室 九五五〇 編輯局 三七〇〇 總務局 九五五〇 營業局 二七七九
本報價目 零售每份八分 月報一元四角 外埠加郵費兩角
◀第壹壹叁二號▶ ◀本報今日出二大張▶

皇帝陛下御賜宴 犒勞與會各省省長

七日正午在帝宮清宴堂

新京七日國通：出席省長會議。來京之各省省長，七日午前十時，參晉宮廷。於勤民樓西偏殿，由張國務總理，武部總務長官，侍立之下。親見皇帝陛下。各省長間敬謹奏陳，省下狀況，並蒙正午，在帝宮清宴堂，皇帝陛下之賜宴，得沐此項恩榮而列席者，爲張國務總理大臣，武部總務長官，熙宮內府大臣，袁尚書府大臣，張侍從武官長，以及各省省長，新京特別市長等云。

褚國府駐日大使 八日晨參內捧呈國書

東京七日國通電：中國初任駐日大使褚民誼氏，八日晨參內，午前十時於鳳凰間，由松岡外相，侍立之下謁見天皇陛下，捧呈國書，並陳參事官以下館員，亦蒙賜謁，終了後，更於同時謁見皇后陛下云。

友情與理解 爲日美協調要諦

野村大使抵美之第一聲

舊金山六日國通電：野村新駐美大使，乘鎌倉丸，於六日午前九時，抵舊金山。美海軍特派驅逐艦二艘來迎，上岸後，即被記者團，及照像班所包圍，與記者應答如流，均甚感服。野村大使，對美國市民發出聲明，謂：日美雙方，若以友情與理解，則無有不能解決之問題矣，此爲其抵美之強力的第一聲，其內容要旨如左：

余於一八九九年以來，得以再訪問，此熟知之美國，實爲余最欣快之事。余以爲日，美兩國之關係，宜由兩國有實地位之人，互相友情與理解。則一切不能解決之問題，可得迎刃而解也，今余則以此信念，而赴華盛頓者也，云云。

於滿鮮國境地帶 實行貨幣之交換

京城七日國通電：於滿洲國幣，禁止向朝鮮流通之後，國境地帶之金融組合，自昭和十五年一月一日，已開始交換國幣，於昨十五年中貨幣交換額。爲百六十萬一百五圓，咸南爲十六萬八千五百五十六圓，咸北爲百八萬七千三百十四圓，合計爲二百八十五萬六千十六圓，而同期中之鮮銀交換額〔包含前記金組交換額〕爲五千九百六十萬四千圓。顯示鮮滿物資，交流之旺盛狀況云。

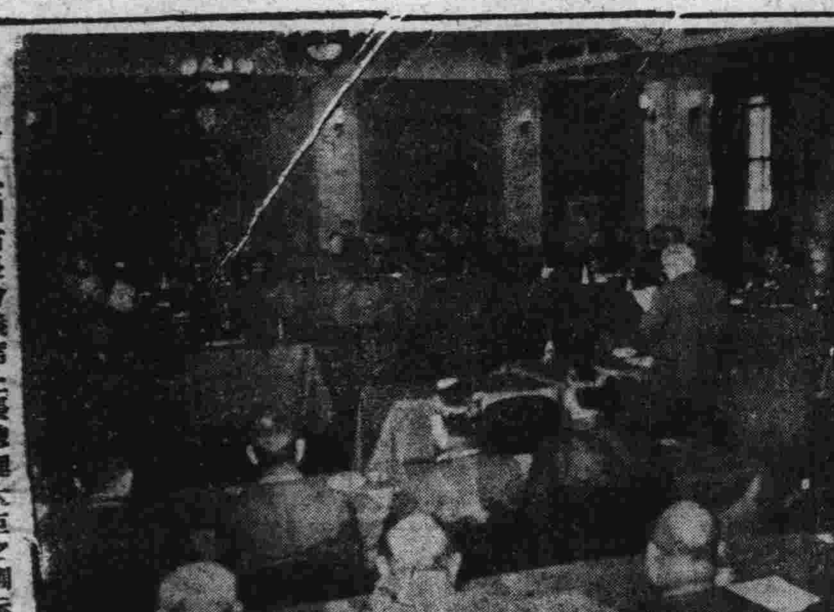

寫眞 全國省長會議席上張總理大臣之訓示

晉察冀邊區 舉開反蔣大會

○參加民衆約達三千名○

張家口七日國通電：國共傾軋，最近因重慶反共派之主張，益加激烈，且重慶方面，益已顯示排共色彩，雖然進行之彈壓新四軍，中共側，主張之表面妥協主義，亦因之瓦解，故中共側組織昂憤，暴露出重慶關係之脆弱性。據最近到達，當地之情報，晉察冀邊區，第十五專院分區公署，主任李光漢，秘書蔣秉治，糾合晉北管內，靈邱南方〔東關鎮東方五公里〕中莊村之共產軍。晉邊區政府副主席胡仁奎，列席之下，舉行反蔣大會，到場者計有各共產系縣政府職員，及農工青年，婦女各機關團體，與軍隊一般民衆約三千餘名，首由邊區副主席胡仁奎，表明決意，略稱，對于蔣介石之共產軍彈壓，八路軍，應誓死保持獨立自由，與蔣介石抗爭，希望民衆協力，其次，專院之李光漢，述以嚴重遵守一，戰禁軍民使用中央法幣，如有攜帶四十元以上者，則處以死刑。二，攜帶一兩以上之鴉片者，處以死刑。三，向蔣介石側，輸出食糧，銅鐵者，處以死刑，三項決議，各界均力求，亦交相起立，熱烈之反蔣演說，以[illegible]閉會，當此國共相剋之際，深刻之反蔣大會，極堪注目云。

日閣議席上 具體的展開 國民與亞運動

東京七日國通電：基於一月十日之閣議，以興亞指導理念之統一與確立，爲[illegible]統一，各興亞[illegible]體。並具體的展開，興亞國民運動，六日午前十時半，於第一會議室，舉辦興亞國民運動，促進特別委員會，計有末次，橋本，後藤（文），古野，小林（順），後藤，千石，河上各總務，下中，中野，具，八田，松藤，龜井，赤松，小泉，栗原，各役員列席，末次總務就座長席，由龜井東亞部長，說明經過，結局依以下之方式，基於興亞指導理念，對國民運動之新展開，意見一致，正午散會。

一，即應閣議決定之基本方針，以興亞及各團體之統合爲目標，依指導理念展開一大國民運動，一，右之國民運動，以大政翼贊會外郭運動團體之性格，並包括過去之一[illegible]一，推載近來首相爲總裁，[illegible]組織部，均分別保持密切之聯携，爲不即不離之組織性，一運動展開之具體的順序[illegible]展開。[illegible]翼贊會內發起人。二，與翼贊會外之既有各團體，並其他有志者，交涉使爲發起人三，已經內諾之會外發起人及會內發起人，更開發起人全體會議，迅速協議作成具體案。四，右之結果正式統合各團體，決定運動之名稱，總裁等，俾迅速着手運動之實踐云。

羅斯福總統 會見記者團

華盛頓七日發國通電：七日，羅斯福大總統，哈爾國務長官，各與記者團會見。當質問，均謂中於最近，成爲問題之經濟國防問題，但關於最近，能否採取，外國資產凍結等，對規經濟攻勢等，未得何等之確答。羅斯福大總統，關於現在由各方調整經濟，國防委員會案，而創設經濟國防委員會案，爲對應於轉變之各種情勢，茲雖正在考慮各種組織方法中，但此種委員會，究爲必要與否，仍爲疑問也。哈爾長官，凍結各國資金案，目下，正由各部之專門家，研究檢討中，並無根本的意見，但此間隔案，殊難抵觸外交政策之根幹。如即實施之，或將提起，其他問題，因具有如此微妙之性，故未能輕言決定云。

寫眞 德軍轟炸下之英寺院廢墟

賈黎美大使 已到重慶

上海八日國通電：據本地情報稱：羅斯福大統領，特派使節，賈黎氏，十日午後，由香港經空路，已着重慶，受蔣介石，王寵惠以下，黨政軍主腦部，多數之出迎云。

本年一月中 日海軍部隊戰果

○中國方面艦隊報道部公表○

上海七日國通電：中國方面艦隊報道部，一月五日發表一月中之海軍部隊戰況大略如左。

一，航空部隊，於華北中南，共計出征六十餘次，共同機數達四百數十機，攻擊目標，要，援蔣路線，「緬甸」「浙贛」之切斷，揚子江流域，敵機雷敷設，敵據點沿岸部，殲滅及腹地。華中方面，計轟炸宜昌，[illegible]上流，眉山，四川省，器口「重慶北方」辰州「湖南省」漢中「陝西省」等，重慶西方，九龍坡「十四日」同地飛行場，被毀飛行場，附屬建物，計八棟，戰果卓著，浙贛線，廣信，湯溪等之軍用倉庫，及列車並毀滅，青陽鎮，揚子江背後地，鄱陽湖，湖畔之敵據點，蕪度街（十八日），曾轟炸敵據點，[illegible]二十六日，廿九日空爆，二次，其他與陸軍協力毀滅，宜昌對岸，及漢陽「漢口西南方」附近之敵據點，在華南方面，曾毀滅蒙自，昆明，北海方面，欽州南門對岸油頭，南方，廈門，海南島等之敵軍事施設。對昆明曾於二月二日，二十二日，二十三日，二十九日攻擊六回，該地之水力發電所，省政府，飛機工場，軍事機關，悉被爆碎，二，空襲昆明飛機場，曾毀敵一機，又開化，蒙自東方（六日）敵兵舍火藥庫，蒙自西方（十九日）之錫精煉工場亦受甚大之損害，功果橋之攻擊五，六兩日，僅毀橋脚。但二十三日，舊橋之約四分之一被切斷，墜入河中。舊曆十月二十九日，十二月二日，四，五，交破壞，橋因之細甸路線，乃完全遮斷。

三，陸戰隊出征華北中，計百五十回，敵之遺棄死體約二千，捕虜百五十，廢品多數，日方，損害戰死一，重傷七，輕傷八，攻擊地點，華北方面，爲嶗山附近，紫山衛，石島，及治口附近，華中方面，爲揚子江流域，鄱湖，太湖沿岸，地方之遊擊匪，一十處，曾潰滅，舟山羣島，因於一月上旬增派兵力，華南方面，治安已見穩固，出擊回數，爲七十五回，擊破敵兵約三千五百，敵主要據點四十五處，皆被殲滅，四，揚子江，江上艦艇，於減水期搜尋，浮出機雷。並嚴重監視，敵佈雷隊之機雷放流，本月中處分之機雷數，爲七十二個，五，封鎖艦隊之一月中臨檢帆船數，爲二千七十隻，其中輸送武器彈藥？軍需品者，爲五十二隻，皆已處分矣。

寫眞 橫行地中海上之德國水雷艦艇

「男兒欲報君恩重 死到沙場是善終」

新京市上壯丁檢查之美談

新京八日國通電：京市之國兵適齡壯丁檢查，七日已爲第六日，應徵之壯丁皆英氣勃勃，願爲英勇之爲國家干城。其中對時局所覺醒，誓願挺身投軍從戎，現雖身體不適，亦屆期出場受檢之新京特別市國立文廟國民優級學校，教師崔海峰氏〔二一〕之一段美談，頗使徵兵官，協和會保員，及各團保官所贊許。當局鑑其心志之誠，當即經慎重檢查，以其成績甚佳，乃予合格，往訪崔君，適值檢查完竣，崔君，面呈欣喜之色，英勇蓬勃之氣，溢於眉間，當時談話如左：此次得能合格，爲國兵實出意料之外。余家雖非素封，然余入營後，家中生活，一切概可由國家優遇，故無任何之牽掛，值此非常時局，國際情勢，愈趨重大，吾國建國年數尚淺，且凡國之發展之皆繫於與國民之如何，吾等青年時尚淺，深感此身責任之重大，擔負教育第二代國民之責，固屬神聖，然衛護國防第一綫，亦願軍大今後得能入營，誓願以此微軀，獻於君國，捐軀沙場，馬革裹屍，實爲本願也。現老母雖已殘燭之年，然尚有兄妹二人，且余膝前亦有一女，晚景足可娛也。雖捐此軀，亦無任何之牽掛矣。

又：崔君之僅爲忠勇之士，且爲實孝之子，現崔君僅有寡母存堂，一家生活，全靠崔君一人，當往訪崔君之前，曾至崔君家中訪其令堂，崔君家中灑掃清潔，甫入其室，即覺融合之氣，實爲一和樂家庭也。崔君令堂，曾有如左之談話。先夫前年病逝，家中無何恒產，一切生活，全靠吾兒擔負，本年適當壯丁之齡，今早七時，即赴徵兵署受檢。至今尚未歸來，合格與否，尚不得知，已合適，一切吾願，僅願吾兒得能合格，獻身君國，則私願足矣。云云。崔君本年廿一歲，卒業於京市第二國民高等學校，後入新京市立文廟國民學校，教師養成所，卒業後，即服務於該校，爲品學兼優，和藹可親，堪稱少年老成。故其入營後，亦可爲一模範之武士云。

日軍各部隊 華南地方戰果卓著

鹵獲物品堆積如山

廣東七日國通電：華南日軍報道部，二月六日，午後五時發表：此次華南日軍，香韶路線之遮斷作戰，已奏功效，已扼淡水，沙漁涌之兩要衝，鹵獲多數軍需品，舊臘以來並與航空部隊協力，收得戰果，與敵抗戰力，以大打擊，戰果之主要如左：一，汽油七千二百罐，石油三千罐，毛必爾油九百罐，桐油一千五百噸，膠皮輪，一千五百個，安質母尼一千六百罐，煙草五百萬枝，綿布三百六十噸，靴一萬二百雙，膠皮長靴一萬二百雙，爆藥一千九百箱，木材一萬九千根，其他武器彈藥，被服，糧秣輸送材料等，多數，二，舊臘以來，因空陸兩部隊之破壞，鹵獲品如下：油類一萬四千四百罐，桐油，一千五百噸，自動車，及部分品六五輛，膠皮輪一千五百個，帆船約二百五十隻，鹽五百噸，電燈礦石類二噸，靴類二千四百雙，煙草五萬枝，茶一千箱，爆藥一千九百公斤，木材，萬五千根，內容不明之貨物，約五千包，其他敵之主要道路，軍需品倉庫百五十間，橋梁，停車場等，三，地上部隊，射殺之敵遺棄死體僅七百，但爆擊之效能甚大，捕虜九十五名，投降者尚有多數云。

募集抄錄新式簿記員十名啓事

每日早九時至午後四時接洽請至哈爾濱道裡中央大街八十四號公和東內郭文明面議可也

泰越會議第一日

○代表全員出席共策進行○

○松岡外相起立懇切致詞○

東京七日國通電：泰越國境紛爭，調停會議，於七日午前，繼續三國事務長官，預備會議，更自午後四時起，於麴町區永田町首相官邸大客廳，首由松岡，松宮兩日本委員，及王威，勞班兩法屬全權，安里，賽納兩泰國代表等，全員出席之下，舉行歷史的第一日會議，首爲日本政府代表，松岡外相起立，力言，應以互讓協妥之精神，而急速盡力完成交涉，圓滿之地域，對此，安里，法王威（泰）兩國全權，均起立申述，感謝日本好意之答辭，後繼續討論一般問題，同五時半，始於和氣藹々裡散會云。

松岡外相懇切致辭

又：東京七日國通電：泰越國境紛爭調停會議第一日席上，日本松岡外相，致辭如左：「余以爲大東亞共榮圈之確立，非祇限於皇國之方針，尤於世界史上，實有歷史之必然性，故，東亞共榮圈內，諸邦須各得其所，而確保共存共榮，理想。近之東亞和平，遠之世界大同，其有賴於東亞地域之安定，自待論由此，去年末，泰越國境發生紛爭，兩國本不欲訴諸干戈，不幸兩者，竟展開戰鬥，此時我東亞所深慮，爭件繼續，決非東亞全局之福，因起而盡調停之勞，既已着手調停。皇國當以決意負責任，努力問題之解決，幸調停和步之西貢調停會議，已迅速圓滿妥協，此誠爲皇國欣快事也，然自今後，行之東京會議，甚望泰國安南代表，對此停戰會議均以完全理解，與真誠之協調精神，謀紛爭之迅速解決。恢復泰，安南之友好關係。則有益於大東亞之安定多矣云云。

對新四軍問題 蔣雖持妥協論調

中共側態度強硬

毛澤東等聯名提出三項要求

香港八日發國通電：據到達當地之確報稱，重慶國防最高委員會協議之結果，蔣介石對新四軍問題，已提出妥協案。惟中共中共部，態度極爲強硬，拒絕重慶側之妥協條件，據云：毛澤東，朱德，彭德懷等聯名對蔣介石，要求即時實行左列條件。一，釋放葉挺，項英以次遭逮捕之新四軍幹部。並回復周恩來之自由。一，取消新四軍，解散命令，並承認由項英再建新四軍。三，對第十八集團軍，支給軍費全額云。

荷蘭前首相 反對政府命令

倫敦六日國通電：倫敦之荷蘭政府，決定派遣在里斯本之前首相，雷赫爾氏爲使節，赴荷領印度，但該氏，忽然變更旅程，經赴本國。政府方面接到此項報道，以該氏竟藐視誓約，反對政府，而出以如此的舉動，實堪痛恨云。

日軍於京漢線作戰中 河北共匪解除將軍武裝

香港七日國通電：據確實之情報稱，河北省內之劉伯承，呂正操，等優勢共產軍。對於省中，南部諸線之重慶側遊擊隊，及保安隊，隨處解除其武裝。同時並擬於河北省，增強中央側之武力，命衛立煌第一戰區所屬精銳部隊四個師進駐河北。然因軍，此次在京漢線作戰，此項北上部隊，途由途中，返往黃河南岸，於是共產軍，遂乘河北方面，中央軍兵力之薄弱，對重慶而出以此舉云。同方面之共產軍，其所以儼然開始積極行動者，係因重慶當局，對省政府主席龐炳勛，發出省行政之統一，與接收共產軍[illegible]

發揚日滿一德一心
慶祝友邦紀念佳節
各項行事均規定希市民遵行

本月十一日為日本紀元二千六百零一年之紀元佳節，為期發揚日滿一德一心，於重大時局下，完成東亞新秩序建設之使命赤誠，故於在哈日本總領事館，哈爾濱市公署，在鄉軍人聯合分會，氏子會，以及市協和會本部等，共同主催下，除在丸商四階樓上舉行祝賀宴外，並本諸上述趣旨，依下記各項，各自舉行慶祝紀念行事計，一，當日午前十時，全市各機關，團體，學校，各職場等 分別各自舉行慶祝式典。二，各學校於舉行式典同時，在可能範圍內 使學生父兄家屬等，多數參加。並於參加式典後，一般國民，宜與各家庭及其他場所，必須實施宮城遙拜。三，當日午前十時至十一時 在哈日本總領事館官邸，舉行拜賀式典。四，當日午前十一時半，迄正午間 在哈爾濱神社內，舉行祭典 五，當日午後 在道裡地段街丸商四階內，由日本總領事館，在鄉軍人聯合分會，市公署，氏子會 協和會地區本部等，共同主催下，舉開祝賀宴會。會費每人一元，當時持交 同時希望多數出席參列為要。六，當日全市各官商住戶，須一律揭揚日滿國旗，以示慶祝之意云。

于興農部大臣等一行
日內來哈慰問軍警
十三日在哈事畢轉道赴牡丹江省

中央政府，為期慰問捍衛國土保護人民，在第一綫上勤勞之軍警起見，特由各大臣級，分別組成慰問班，赴全滿各地，實行慰問工作。其第三班于興農部大臣，以次劉秘書官，馬參事官，高久田會計科長，市川屬官，五十嵐屬官等一行六人，預定於本月十二日午後一時三十四分，搭京濱綫列車着哈，下車後，至車站前大和旅館稍事休息，即行分別至市內日滿軍警各機關，以及陸軍病院等，實行慰問，然後定於十三日午後十時零五分 搭由哈發濱綏綫列車赴牡丹江省，作同樣之慰問云。

省署定期實施考試
助產士及看護婦

濱江省公署，為期搜集助產士與看護婦之人材起見，特定期分別實行第五回助產士與看護婦之考試，茲將其施行要綱摘要誌左

△助產士考試要綱

一，試驗期日；康德八年三月二十日學說試驗 三月三十一日實地試驗

二，試驗場所；哈爾濱醫科大學。

三，試驗科目；一，學說。二，實地。

四，應試資格；有一年以上助產士學術者。

五，應試用語；日語滿語蒙語。

六，應試手續；自二月一日朔至三月十五日止，將應試書類手數料等提出

七，及格者之發表；學說考試及格者，三月二十七日發表學說，及實地及格者四月十日發表

△看護婦考試要綱

一，試驗期日；康德八年三月二十四日學說試驗，三月二十五日實地試驗

二，試驗場所；哈爾濱醫科大學。

三，試驗科目；一，學說。二，實地。

四，應試資格；有一年以上看護婦學術者。

五，應試用語；日語滿語蒙語。

六，應試手續；自二月一日起至三月十五日止將應試書類及手數料提出。

七，及格者之發表；四月十日發表之。

郵務會議
十七日起在京開 哈局各科長出席

哈爾濱郵政管理局，頃奉中央郵政總局命令，定期於本月十七日起，至十九日止，三日間，在新京召開全國各郵理局監理[illegible]營方針，以及各項制度改正之處之事項，該局奉令後，屆時將由監理科長吉村壽館，金科長哈增年，保險科長陳夢圖等，前往出席，現正搜集會議之資料，以便開會時提出云

哈爾濱四十年迴顧史（禁止轉載）　選自於東京報

迴顧期届ㄏ六年
三月七日

今日歡宴，仍當循舊舉行，勿違張皇，致滋外間誤會，於是相率入席，盡歡而散，惟副總統，已派參謀部傅次長作賓，副總統秘書林世民，徐東藩派錢能訓，代表赶速到津，請段公回京云

到津時之情形；段公於昨日午後三時，專車抵津，在新車站下車，乘段派來迎接之汽車，直赴河北，清寧天將軍段香岩氏住宅暫住，同來者為吳光新曾毓雋，到站時迎接者甚少，惟軍隊擁護甚嚴，交通次長陸世英，本總前夜到津，昨得京訊，即往老站迎迓，因段公已在新站下車，急掛頭等駛往新站，到則總理已赴段宅，比往謁未見，至晚再去始蒙接見云。

段總理讓節可風：日前段總理五十三歲壽辰，各屬員僚友，曾倡言慶賀，大為總理所不欲，所聞謂國事多艱，萬萬不可作此舉動，以故除總理日相晤見者，各界多不聞知，大總統亦有賀儀，各部總長合作壽聯一付，以誌慶賀，各省派代表亦不少，惟段總理不欲以一歡樂，誤國家事機，故凡來與賀者，一概不受云。

改正關稅籌辦之着手　改正關稅問題民國三年春，經政府向各國一致贊成，已將為改正之着手矣，嗣因歐戰發生，此問題遂擱置以至今日，近日對於政府對於改正關稅，又經提起，擬迅籌辦理，對於此事進行詳慎，並擬尅日派定專員，而關於稅改正問題計議，分為兩項，將來如何採行，尚有至大之關係，即（一）根據各國通商條約，在物價，電行評定，傳聞稅徵稅為實際值百抽五，據此辦法，關稅收額，至少可增加千萬兩以上。（二）根據以往各國條約，除將物價評定外，並將關稅徵額，增加現額一倍半，但國內釐金，一律廢止，據此辦法，關稅收額，可增多四五千萬兩之譜

內閣不改組之改組：日內現內閣改組之云，已洋洋盈耳，昨有政界人云，現內閣雖改組無何實際上已與改組無異，只以國際上之大事論之，往來各國使館，傳達意見者，非陸子欣乎，（外交部無與也）居然政府交家，秘密談判，往來各外會，亦無過問，公平？（外交部關務員無與也）。

十七歲之少年
持槍強搶棻床
僅逾二小時後即身罹法網

於此春節期內，為確保治安，全市實施警戒檢索中，竟有十七歲之少年，持槍行搶，僅逾二小時，即被正陽署警官捕獲，茲誌其經過如次；

密謀竊槍　滿人少年徐芳瑞，十七歲，為阿城縣人，父早故，僅母子二人，母在某團長公館充老媽。徐芳瑞不學好，持槍搶掠供役，於年前曾充阿城縣公署夫役，不悉受何人指示，竟與其同夥某計議下，不悉於何處竊來匣槍一支，子彈三十粒，用為強搶之具。

初次行搶　徐芳瑞將匣槍竊出後，即與同夥「一為二十歲之青年」計議下，首先強搶阿城大街某猪綜馬尾店，計搶得猪綜馬尾等約值三千元，即行售賣，潛行來哈，寓居道外景陽街濱江旅社，暫時避免警官之耳目云。

在哈行搶　徐芳瑞來哈後，因錢款化盡，寄居客棧內，須天天化錢，乃又異想天開，當於日昨「七日」晚六時半許，個人闖入道外十六道街十五號，永太號棻床，佯稱購買棻菜，令櫃夥送往某處為由，在談話中，乘該執事吳關棟「年四十歲」及其他櫃夥，均不注意中，徐芳瑞由腰間將匣槍取出，向吳執事等威嚇，並稱因一時無錢使用，暫借幾元一用。吳等見鎗，被迫無奈，當將錢櫃打開，取出六十一元五角，後又強迫吳執事等二人，退立于牆角間，即將鎗放於櫃台上，詳為檢點錢款，然後始出門逃去。

徐匪落網　永太號之執事，於匪去後，即赴正陽署報告被搶經過，當由正陽署督飭所屬司法系松井主任，劉警佐，以次全體刑事，搜查隊協同各系警察官，全體總動員，實行大檢索，全市道外各劇園及各影院，娛樂場所，以及往來行駛之大汽車，麻電車中搜查之結果，於夜十時許，在道外十六道街，即將搶犯徐芳瑞逮捕，並由腰中將搶彈搜出，據供於行搶後，從容不迫，往會芳里，並至十六道街[illegible]菜館，飽餐西洋菜[illegible]，正在逍遙自得，不知警網密佈，滴水不漏中，即身罹法網，目下正由該署司法系，詳細審訊犯罪情形中。

無綫電收音機
本年向市民普及誘售
本月下旬舉辦販賣督勵週間

電電會社哈爾濱管理局所屬之無綫電營業所，年來依據政府之產業開發計畫，啓迪國家之文化，提高、民之娛樂，對於無線電機之普及，頗收有良好成績，計上年之普及狀況，共售收音機一萬六千零四十四台，較其他各大都市之奉天售出三萬二千三百六十八台，大連一萬零三百六十二台，佔全國第二位，按哈市現在人口，已突破六十萬，無線電聽取者，僅有三萬之多，是以計畫本年度普及二萬五千台，須達到五萬五千之譜，是以鑑於此本年度開始之時，定本月二十三日起，至月末止，舉行無線電販賣督勵週間，召集全所人員，一致出動，向各方勸誘，以期達到所期之目的，藉可鞏固國防。

百斯篤及其預防法〔續〕

次於同治初年（西曆一八六二年）雲南流行鼠疫時有如下之記載「疫之起也，其家之鼠無故自斃，或於墻壁之中，或於承塵之上，人不及見，久而腐爛，人聞其臭，不疫者鮮，病則身上皆驟然起一小塊，堅硬如石，顏色微紅，捫之極痛，身熱譫語，或逾日而死，或即日而死，諸醫束手不能處方，有用刀割之者，然甫割之彼處又起，其時居者千百中之一二耳，疫起鄉間，延於城市，一家有病者，其左右之數家則遷移以避之，路道者無算，然不能率免之也，甚至闔門同盡，比戶皆空，小村聚中絕無人跡」。藥書隨筆中有如下之記載「瘴，獸，兩毒醫有時疫痒子症，患之者，十中難活二三，甚至舉家傳染，俗名耗子病，以鼠先感疫氣則病，人觸其臭，若見有病鼠，室中或不見鼠時疫亦必流行，不論男女壯弱，皆能燒生痒子，或於腋下，或痛不見形，遲則三五日，速則一晝夜即死」以上把腺百斯篤的症狀記的非常明鮮。

由中亞之百斯篤病源地喜爾玟斯傳播到阿爾泰山一帶的百斯篤，於一九一〇——一一年，引起滿洲之腺百斯篤，及肺百斯篤為流行，關於此次的流行已詳載於今年本社備刊的「仁愛」上了（詳附記），告訴讀者四三，九四二名，死亡起初是於一九一〇年發現於滿洲里的，因為棲息于蒙古地方的土撥鼠，一種的旱獺之獵流行了百斯篤，以致傳染於其肉皮為目的獵人，十一月九日現於哈爾濱，翌年一月八日現於長春及奉天，一月十八日於吉林以二月二十四日發生於熊岳城及磐山縣者為最末，四月始哈爾濱，總督錫良，內務部長韓氏，官立醫院長王氏，奉天英國醫院楊格氏和奢克孫氏等大事活躍，時值舊正臨邇，大批苦力多由北滿南下歸鄉，因之傳染，同時又傳入山東，流行於華北諸省。

大火
道外長春頭道街
燒失樓房三十餘間
原因：炊飯時火勢狂熾烤着板壁

道外長春頭道街十號，路北樓房，係姚錫九所有，住戶為採益會社職員楊春財，家中只遺其妻曲氏（二十五歲），於七日午後七時許，在廚房炊飯中，因用火過熾，一時不慎，致將附近之板壁烤着，突如出火。當經鄰戶報告，經正陽署員及定興街派出所員努力維持秩序，消防署亦全員出動現場灌救，於十一時半，即全部鎮息，總計燒失樓房三十餘間，至於損失詳細數目情形，正由正陽署當局調查中云

竊賊被捕
持刀行兇

新安埠安心街二百二十四號二戶，住有白俄名瓦西諾夫者，年二十六歲，現充一棵樹鐵路傭人。日昨「八日」午前九時許，在某院內發現滿人竊盜一名，偷去所洗之衣服兩件，當即上前捕獲，正擬縛綁之時，賊人突操起棹上所放之小刀，向該俄人刺去，重傷及手部，無關緊要，嗣經送往該管地包派出所嚴訊之下，據稱名王洪樹，年四十一歲，山東掖縣人，無職業，亦無定住所，當經送署懲辦云。

省整備委員會
十二日舉開分科會
各分會審議事項已預定

濱江省公署，前此擬行召開之濱江省整備委員會，嗣以公務繁忙，延至隔昨「七日」午後　時，開催幹事會，審議省內伐採枯損樹木處理關係事項，業已竣事，故復定期於本月十二日午後　時，假省長官房大會議室，開催整備委員會分科會。審議事項，第一分科會關係者，計一，事項。二，市縣旗配給關係事項。三期第四期民需鋼鐵類市縣旗配給關係事項，計一，第五分科會關係者，計一，第十七回棉系第十五回棉布配給關係事項，第七分科會關係事項，計一，省內各地區加入者會統合關係事項云。

濱洲線東部之白俄
舉開聯合懇談會
各機關提出事項指示懇談

濱江省內，濱洲沿線，在住之白系俄人，工作從來以現地協和會，白系俄人事務局為主體，而舉開懇談會，以圖官民之連絡，茲鑒於時局之重大，並有鑒方之特殊事情，由現地關係諸機關主辦，十日將於安達鉄道俱樂部，舉開濱洲線東部白系俄人聯合懇談會。出席者，為安達，薩爾圖，喇嘛甸子，泰康，宋站，肇東各地區代表二十三名，並有安達，肇東，泰康三縣協和會長，事務長，職員及縣旗公署，專賣局，稅捐局，畜產，鐵道等右三縣各機關並軍關係者，而對各機關代表提出之事項，加以指示或懇談，以期圓滑云。

疑友奪妻爆燃醋火
殺友洩憤赴警自首
谷秉鈞上訴高院請求減刑

谷秉鈞今年二十七歲，現充濱江省安達縣公署財務股股員，與同股之江蘇揚州人黃石氏「三十六歲」為多年同事，感情莫逆，自客歲以來，谷秉鈞因懷某時乘彼不在家之際，至家中，行動可疑，且谷某夫妻之感情，素日不睦，更滋疑竇。乃於去年陽節後，因酸素關係，即將黃某殺死，此案經法院判處徒刑九年，但谷秉鈞又提起控訴于哈高等法院，並詳細陳述，謂彼時處於疑雲重重，精神萬分痛苦中，與黃發生口角，並行動武，乃有此精神異常之舉動，且事後谷某即到該署警務科自首，對行兇之點，係正當防衛，請求減輕處理，閱昨日開辯論終之際，檢察官請求處刑三年云。

哈鉄管下各驛
準備各種訓練

哈鐵局，為期今年第一分別開驛區長會議，期間非常時期客荷輸送訓練圓滑達成，乃於管下實施各種準備訓練，其管下各驛區長之協議會，已預定本月十日十時起，在哈爾濱及阿城驛開催，一月十日十時，三棵樹驛，綏東驛及綏化驛，十日十時，雙城驛，五常驛，三日十時，海倫，安達，十四日三岔河，十五日德惠，十七日北安及鐵山包，十八日綏興及南叉，十九日黑河，於上記各日，每日午前十時，於哈鉄道局旅客系及自動車課長，營業課長，總務課長等關係人員蒞席，分別舉行協議會。協議事項已定為（一）第二回非常時期客荷輸送訓練趣旨之說明。（二）各驛區於實施期中，實施計畫及實施狀況說明，（三）懇談。

廣播節目

二月九日　星期日

▲午前

七·三〇　國歌建國體操。

八·〇〇　氣象「，哈」

八·[illegible]　唱片（京）

八·二五　清晨音樂「新」管絃樂；一，國際進行列車。二，伏爾加佛里達。三，觀兵式　四，魔法師的除伍。五，維納綺想曲　六，愛之夢

九·三〇　兒童時間「安」講話；當學校開始・王子的養氣說　聖典講義「奉」

一〇·三〇　趣味講話（新）讀茶　雪與詩人。

一一·三〇　唱片（京）

一一·五九　報時（京）

▲午後

〇·一〇　新聞　唱片（新哈）

〇·三〇　影戲（新）古城會

一·〇〇　舊劇（哈）翠屏山

四·四〇　新聞氣象（京，哈）

六·〇三　兒童時間（奉）兒童劇；某縣城的病院

六·二五　唱片（新）

七·〇〇　新聞告知。政府公報、（新）繼續新聞。告知夜間節目預告、唱片

七·三〇　時事解說（奉）再歸來的土地

八·〇〇　歌曲（連）一，飛行機。二，黃浦江。三，修貝爾特搖籃曲。四，早春晨歌，

八·二〇　室內樂（奉）一，梅奴愛特。二，拉路野，特外一曲。

八·四〇　演藝（北京）—蕾頭入鼓一，趙雲追舟。

九·三〇　評詞（京）七俠五義（二十七）

九·五九　報時（京）

一〇·〇〇　新聞，氣象（京），繼續。氣象，新聞告知，明日節目預告。嘎（哈）

一〇·三〇　舞台中繼（北京）

營業局緊要啓事

各支分社長鈞鑒茲以本年度已過對於保證書一節必須照章更換新保證等情日前業已通知支分社長務早收到務請將新保證限於本月十五日以前寄哈是為至要倘逾期未能寄哈之支分社本報定為一切事務停止進行特此通知

株式會社恒聚銀行

第十二期康德七年十二月三十一日現在貸借對照表

資產（借方）	金額
現金及存放同業項目	一,三四七,四三八·〇七
現金	六四,七三八·五〇
往來存放	八二三,六九九·五七
郵政轉賬儲金	一〇·〇〇
通知存放	四七〇,〇〇〇·〇〇
有價證券項目	[illegible]
國債	[illegible]
地方債	[illegible]
社債	[illegible]
株式	[illegible]
貼現票據項目	[illegible]
商業票據	[illegible]
放款項目	[illegible]
票據放款	[illegible]
契約放款	[illegible]
往來透支	[illegible]
外國匯兌項目	[illegible]
存放外國同業	[illegible]
營業用動產及不動產	[illegible]
器具	[illegible]
房產	[illegible]
非營業用動產不動產	[illegible]
土地	[illegible]
房產	[illegible]
兌換	[illegible]
未決算項目	[illegible]
暫記欠款	[illegible]
株主項目	[illegible]
未収資本金	[illegible]
合計	[illegible]

負債（貸方）	金額
存款項目	[illegible]
往來存款	[illegible]
特別往來存款	[illegible]
雜項存款	[illegible]
定期存款	八五〇,〇〇〇·〇〇
借入金項目	[illegible]
借入金	[illegible]
外國匯兌項目	[illegible]
賣出外國匯兌	[illegible]
外國同業存款	[illegible]
外埠同業往來	[illegible]
外埠同業存款	[illegible]
雜項項目	[illegible]
未付利息	[illegible]
未付稅金	八,〇〇〇·〇〇
兌換	[illegible]
未決算項目	[illegible]
暫記存款	[illegible]
株主項目	[illegible]
資本金	五〇〇,〇〇〇·〇〇
法定準備金	[illegible]
特別準備金	[illegible]
借収款項準備金	[illegible]
本期利益金	[illegible]
〔內前期滾存金〕	[illegible]
合計	[illegible]

董事長　高程九　常務董事　姜紀三

董事　高審卿　孫斗煥　高樹棠

監查人　高子起　高樹恩

濱江日報廣告股
電話・（二七七九）番

孟昭言敬謹啓事

啓者鄙人住居滿洲國已歷七十餘年近年鄙人同族美慕王道樂土携眷來滿者日益增加關於譜書非常重要適逢七十五代孫孟祥儀回籍掃墓帶來孟母三遷誌譜書一部計四本於康德八年一月十九日六點零六分由[illegible]縣車站搭乘普通二等火車東上距行至新民縣以西將孟氏三遷誌譜書遺失故而敬告各界人士如有拾得此譜書者請郵交哈爾濱市道裡緯街水道街拐角濱江日報總社或就近交濱江日報分社情願酬謝幣三十元備款以待決不食言此啓

亞聖裔八宗派　孟昭言謹啓

聲明脫離父子關係

啓者敝人王炳南之子成樂年二十五歲素日在外行為不端已迭受其連累雖嚴行督責理論亦無何效茲為防微杜漸計特此鄭重聲明今後成樂之在外一切行為概與敝人無關此啓

王炳南謹啓

新世界緊要啓事

逕啓者本公司茲定於康德八年二月十日上午十二時在新世界開股東總會報告七年度之營業狀況並對將來事務之處理事關重要屆時務望駕臨參盼除已專函通知外特此登報聲明

哈爾濱新世界股份有限公司啓

聲明遺失

逕啓者茲有袁鴻泰在敝行立有一五一〇特別存款摺一扣因已遺失該本人於一月十八日患病辭世今該存款由其親族委托楊作廷君覓保請託除將該款三百六十七元九角如數付訖該摺作廢特此登報聲明

天泰銀行啓

買賣郵票
以齊集郵冊簿之充實

有買者或賣者請至「古力杜拉」商店　道裡十一道街五十六號　由十一時至一時午後[illegible]時至六時

聲明脫離兄弟關係

啓者鄙人胞弟郝永德染有不良嗜好茲聞其在外有假借鄙人名義向親朋處欺騙搗借行為茲特登報聲明與其脫離兄弟關係今後不論其在外有何不法行為概不與鄙人相干此啓

〇〇部隊譯　郝永祀啓

奉祝祝賀會謹告

茲當二月十一日歡迎日本紀元節佳辰為披露六十萬市民慶祝之赤誠依左記舉行奉祝祝賀宴屆時希多數參加特此謹告

一，日時　二月十一日午后一時

一，場所　丸商四階（道裡地段街）

一，會費　一人一圓（當日持交）

在哈日本總領事館　哈爾濱市公署　在鄉軍人聯合分會　氏子會　協和會哈爾濱地區本部

遺失手戳聲明作廢

濟爾谷　德順昌　道裡

敝號以上圓形圖章遺失特此聲明作廢

道裡市場德順昌啓

以下接第一版

全國省長會議席上 梅津司令官致辭

新京八日國通電：全國省長會議席上梅津軍司令官致辭如左：

滿洲國建國以來己屆十星霜，其間因朝野之一致努力，乃能建設日滿一德一心民族協和之道義國家，庶政日新，國運隆盛，洵堪欣快。滿洲國皇帝陛下客歲曾渙發國本奠定之大詔，其後又協定日滿華共同宣言，對日滿一體之本義，躬親實踐，以求世界新秩序之實現，吾人誠感激莫銘。

今者，國際情勢日趨緊迫，因之東亞新秩序建設據點之滿洲國之地位亦愈爲重要，是以欲謀東亞建設聖業之進展，而打開前途之危難，要在早日樹立國防國家之體制，近來政府之刷新行政機構，發展協和會之機能，擴充生產之增加，檢討統制經濟，鞏固國民組織等，無往而非藉此目的之達成，而發揮國家國民之最高度實力者也，但每有不辨宇內之動態，怠慢中央意圖之實現，營私利，忘公益，失去責任觀念，[illegible]努力實行之精神，喪失對民衆應負之信賴者，若斯安可望國家總力之發揮，諸君爲地方之最高指導者，把握民心之第一線司令，其各宜觀責任，與名譽，認清時局之重大性，洞察中央之意圖，以身垂範，而謀劃策之振興，誠能如斯，則國運之洋洋前途，更易展開，大東亞共榮圈可望確立，冀各自奮鬥，是所至望。

爲確保炭礦增產將開 炭礦勞務管理研究會

新京八日國通電：當局爲確保炭礦增產，對炭礦勞務管理之改善，認爲當前吃緊問題，故關係當局會集總務廳，關東軍，勞工協會，民生部勞務司，經濟部，及各炭礦側定自二月十五日午前十時，於新京紀念公會堂，舉行炭礦勞務管理研究會，其討論要項如左：

△第一部，坑內作業快適化之具體案。

一，勞動者作業訓練，指導訓練，精神訓練等方法，

二，優秀老練勞工育成之方法。

三，作業分配及組織適正化「特注重日滿系之關係」。

四，作業交替制度及勞動時間休憩時間之檢討。

五，作業條件「設備工具等」之改善方策。

六，依成績優劣而定俸給制度之檢討。

△第二部，以鄉土建設爲目標確立生活組織之對策。

一，獨身勞動者生活指導訓練方策及帶家族勞動者生活指導具體案

甲，把頭資格及把頭制度之檢討。

乙，勞動者文化工作之具體方法「特趣重養成勤勞風習」。

丙，勞動者住宅實現社會施設。

丁，鄰組制之檢討。

二，儲金制度之檢討

甲，生活向上與勤務能力發揚之關聯，

乙，共濟制度與廢疾扶助之關係。

△第三部，勞力保健確保之具體策。

一，保健狀態促進之具體案。

甲，保健組織之確立

乙，保健指導員之養成及其擴充，

二，徹底普及勞動者保健思想云。

謀積極運行開拓方策 設鮮農開拓訓練所

新京八日國通電：興農部方面鑑於家國躍進之情況，爲圖積極進行開拓方策，培養國民生產能力之並輔佐國策之進展各業之旅興起見，對鮮農開拓訓練所之設置，前者屢加審議，至最近關於訓練規程，巳經決定，幷將着手設置以養成訓練鮮農指導者及中堅鮮農開拓民爲目的之鮮農開拓訓練所分幹部訓練及青年訓練兩科實施鮮民部落之指導及中堅鮮農開拓民之訓練幹部訓練科目分公民 職科 實習，滿語及教練等 定員爲二十名，以中等學校畢業以上程度爲合格 期間爲十個月 青年訓練科目由所長依幹部訓練科目定員爲一百名 以初等小學畢業以下程度爲合格，期間爲四個月，而幹部訓練修了者更有服務指導鮮農開拓民五年之義務，在所期間內兩科皆由所方供與旅費 食費及被服費之全部或一部，定所名爲江密峰開拓訓練所，預定本月八日後，即將着手實行云

省長會議 午後之部

新京七日國通電：全國省長會議七日午後二時復開，先由武部總務長官爲梅津司令官之致詞「參謀代讀」繼爲于治安部大臣，張司法部大臣之本年度施政方針演說，各省長對總務廳治安司法之施政方針做眞摯之質疑後，至午後五時半散會，六時半省長一同出席總理官邸，張總理之招待宴，第二日午前九時半起，復於國務院講堂續開云

全國省長會議席上 國務總理施政方針訓示

日滿華三國共同之宣言中，其意義至爲明瞭，即日德意三國同盟之條約，乃係盟邦日本立於東亞新秩序建設之指導的地位，與立於歐洲新秩序建設指導的地位，德意兩國，力行緊密提携，以實現日德意三國對世界和平之終局的抱負也，我國與日本有一體不可分之關係，對於大東亞新秩序建設，有此樞軸之結成，幷但協力，且欣快異常，此種惜有與盟邦日本之關係，愈趣鞏固化而已，對內明宣明官民一體，充實國力，以協力盟邦聖業之達成，對外期基於該條約締結之趣旨，與日德意三國間緊密提携，而向實現三國終局的抱負之途徑上邁進，而德意兩國與我國之國交，亦因此而日趨緊密，尤堪欣慶，關於對華方針，日滿華雖已於三國共同之宣言，但東亞新秩序建設之大業，能以着着進展，不能不倚賴立於指導地位者，我盟邦日本之熱誠援助也，回憶去年四月間，以汪兆銘氏爲領袖，而樹立之中華新政權，己爲人所共知，我國此際對於汪政權立之前後堅持予以積極援助之方針，以其目的，在於日滿華結成一體，而爲東亞新秩序之建設，所以其後，在政權與日本政府基於該大方針爲謀合作方策之具體化，關於國交調整之交涉，遂着着進展，迨討議即終，乃於去年十一月三十日，即締結日華結果，竟將多年懸案之滿華正式國交於茲回復，彼此互相承繼，而三國間又以互助連壤之緊密提携，約定實現並於同日發表日滿華三國之共同宣言，而將其共同理想及三國間國交之原則，宣明於中外矣，共同宣言之趣旨，乃在三國互相尊重其本年之特質，東亞建設，基於道義下，以善鄰關係，緊密提携，而造成東亞恒久和平之樞軸，更以之爲核心以冀能貢獻於世界全般之和平，且基於互惠原則，成立三國間之一般提携，就中期牧善鄰友好，共同防共，經濟提携之實效，所以對於諸般國交，講求一切之手段，蓋以中華政權之參加，深信日滿華之相提並進，新秩序之建設，其體制乃告整備，興亞大勢己有一段之促進，本年初兩國即實行交換大使，照宣言之趣旨，己遂漸開始貫徹矣，惟華之新政權之整化與發展，其前途之對內對外，下障重大之障碍，且有難免冥頑之反抗者，欲將此等排除克服之，實現其統一，強化之興中國，非僅今後尚需相當之歲月，尤須有不撓不曲之努力也，故我國有與日本協力之決心，對此中華新政權，不惜予以最善之支援也，幷願與諸位努祝新中華政權之健全發展，與兩國國交從此愈加緊密。

再者最近隨同歐戰之發展，以法領安南，及蘭領印度，爲中心之南方問題，頓呈重大化我盟邦日本以愼重對策，向其所期之目的邁進，將來東亞新秩序之範圍，勢必擴大，而南進，如不久能將此等諸國之參加，於緊密提携之下，成立大同團結，實亞細亞之南北，確立一大共榮圈，則亞細亞復興之大業不難早日完成也。（未完）

國都各小學校 學級編制告竣

新京八日國通電：國都各小學校，鑑於本年度之新學期即將開始，爲適應學校之新體制，而謀奏事半功倍之成效計，各校之教育講習會均努力編制學級之結果，已圖滿蕆事，而一同送至教育科，俟允許後即可辦理，由於此次努力，去年度之國都教育之發展，實極堪期待云

滿藝爲蒐集業務資料 對各駐在員發出通知

〔新京八日國通電〕滿洲國演藝協會，爲充實參考資料預備將來作爲事務進行上的參考，所以於本日「七日」特別通知各駐在員蒐集各戲院之當日戲單，自今日起，每日郵來本社，以期澈底瞭解，全國各地角色之動態，以及每日所演出戲目的情形，以後蒐集成卷，對於滿洲國戲劇資料上殊佔重要之地位云

協和會中央本部長 招待各省省長

新京八日國通電；協和會三宅中央本部長，即應省長會議之機會，爲聯絡感情起見，乃定於二月九日午前十二時，在大和旅館舉行省長招待會，並擬於同日午後二時，在國務院講堂，舉行懇談會云

省長會議 第一日午前之日程

新京八日國通電：本年度最初之省長會議 七日午前九時於國務院講堂開會。出席者政府側＝張國務總理，武部長官，減參議府議長以下各參議，于(治安)，阮(交通)，張(司法)，蔡(經濟)，于(興農)，谷(民生)，各部大臣及同次長，松木，王總務廳兩次長，其他各關係司科長。省側出席者＝金(奉天)，閻(吉林)，黃(龍江)，張「熱河」，于「濱江」，姜「錦州」，丁「安東」，神吉「間島」，盧「三江」，張「通化」，三谷「牡丹江」，歧部「東安」，蕭「北安」，三浦「黑河」，閻山「興安東省長代理」，壽「興安西」，顧「興安南」，諾「興安北」之十八省長，及金新京特別市長，於九時十分，首由張國務總理訓示，及九時半張國務總理，武部總務長官，及全體省長等，一同晉宮，於同九時五十分，參拜建國神廟後，並恭謹參內，覲見皇帝陛下，各省長相繼分別奏上省狀，正午由宮中退下，於是午前日程遂告終了，於午後二時開始午後日程，由各府部局施政方針後，行質問應答等云

旅行華北須携證明書 旅行者應注意

一，於一定住所，及生產者。

二，證明書發給警察署管內居住者，及戶口調查簿登載者。有不得已事故時，不能得居住地所轄警察署長之證明，最近之警察署長，亦可證明之。

三，該當左記各號之一勞動者，如欲旅行華北，或蒙疆或關東州者，請項警察署長，滿洲勞工協會本部長，或出張所長，可代行之，

一持滿洲勞工協會「關東州勞務協會」，所發給之勞動票，「滿洲勞工協會」所發給之身分證明書，依該協會檢印之勞動票任內。

二，有滿洲勞工協會所發給之特種身分證明書者。

三，軍人軍屬，並政府及規定之特殊會社及準此機關，又團體之職員，欲旅行華北及蒙疆者，必須依照左記各項。

一，穿着制服之滿洲國軍人，軍屬及警察官，因公務而旅行者，並無證明書之必要。

二、携帶滿洲國政府職員官吏身分証明書者。

三，滿洲帝國協和會，南滿洲鐵道株式會社，滿洲電信電話株式會社，滿洲電話株式會社，滿洲航空株式會社，滿洲勞工協會株式會社，滿洲畫協會職員，因業務關係旅行中國時，其所屬長官按別紙第二號樣式給以旅行證明書，但有不得已事故時，依要領得受警察官署長之許可，給以旅行證明書

四，所轄警察署長，及勞工協會支部長，對呈請者，須提出願書二份，其一附以番號保証証明時，交與本人，其一番案保管。

五，旅行證明書之有效期間，自發給日起 六月間限往復一次。

六、本證明書，於歸來後，從速返還發給處，但歸國者不再歸滿時，返還於到着地最近之滿洲勞工協會本部或出張所。

七，發給證明書時，手續費國幣 角「用購印花」，貼於證明書上，另加契印。

八，本證明書以一名一枚爲原則，家族旅伴，則將證明書空欄書以家族氏名年齡及與本人關係一家族一枚。

九，本要領於康德八年二月十日實施云。（完）

新任副市長 大迫氏就任

新京八，國通電；新京市公署關屋副市長，自發表榮任駐華滿洲國大使館參事官後，其繼任者，爲興農部畜產司長大迫氏，已於七日午後二時，在協和會館，由市署全體職員出席，正式舉行新舊兩離任就任式云。

大光明有聲電影院　道裡中國九道街電話六九五二番
早十一點開
今天獻映　長短期免票今日無效！
人人皆知之舞台名劇搬上銀幕
華成公司鉅資攝製對白歌唱有聲哀艷悲情團圓佳片
南國小鳥 陳燕燕 劉瓊 主演　陳娟娟 張婉 王獻齋 石萍 嚴月冷
保證滿意
杜十娘

巴拉斯影院　道裡中國大道街一…電話七九五四
今日堂堂公映上海新片
每日午前十一點開場　免票末１有效
上海華成公司古香古色滑稽有聲無敵巨片
描金鳳
李紅 湯傑 主演
是中國影壇第一部古裝滑稽片 是老牌王先生湯傑編導偉構
××故事似萬花筒變化萬端×× ××笑料如聯珠炮轟震屋瓦××
故事曲折 離奇 表演出神入化
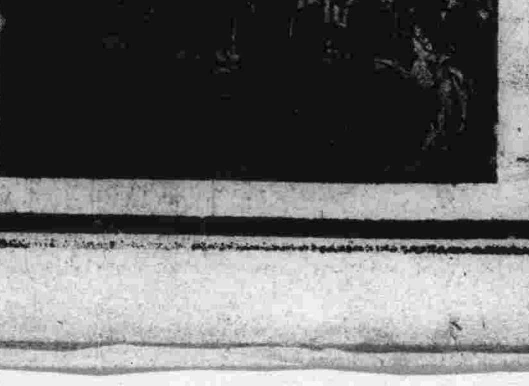

有聲大戲院　哈爾濱道外六道街 電話八九七五番
今日再演 新片
長期短期 免票末１ 二有效
湯傑 導演 李紅 領銜主演
有聲對白古裝滑稽艷情片
描金鳳
民間通俗故事 香艷滑稽巨片 錢法師求雨！ 徐公子落難！ 英雄封法號！ 結婚大團圓！ 加映新聞片！
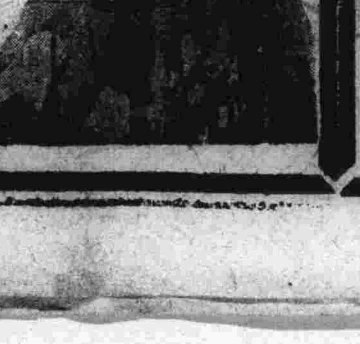

國泰有聲大戲院　道外十六道街電話八九八一
今日再演 新片
全部有聲對白古裝艷情巨片
長短期優待券最後二日有效
陳燕燕 劉瓊 主演
杜十娘
△人人盡知的民間故事▽ △今古奇觀的精彩一彩▽
怒沉百寶箱 仲狀元夫妻 再度慶團圓
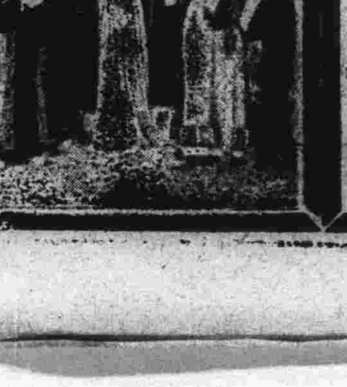

中央大舞台　道外景陽街
蓋神童 李剛毅 周少樓 劉金秀 張春山
一二鐵 三四公 五六鷄 本 拾黃金
雲劇團 朱百歲 劉馬麗 子蕙
晚 全班合演 寶蓮燈 代教母
新編天下第一橋

新舞台
早 高靜軒 金玉 張津民 四郎 探母 回令
晚 高靜軒 金碧玉 張津民 丁香 割肉

華樂舞台
早 焦鐵嵐 任麗霞 田子文 追韓信 花田錯 蝶絲緣
晚 任麗霞 焦鐵嵐 田子文 嫦娥奔月 千里走單騎

大同電影院　電話九六三二
今日公映 ○第二集○ 連集武俠長片 火燒青龍寺
加演 愛情警世巨片 新片 百劫鴛鴦
下期 三集 青龍寺 魔島奇觀

東北戲院　道外承德二道街
今天開演 三國誌
加演 兩傀儡 大鬧上海

馬迭爾電影院
一時半開演
猛獸爭霸 蠻國奇觀
加演 燕京曲藝團 俄人歌舞團

亞洲大戲院
今日開演
新華公司有聲對白古裝巨片 瀟湘秋雨
袁美雲 王元龍 梅熹 合演
下期 明星公司最新版名片 海棠紅

平安電影院　電話四五一二番
今天上映
香艷特選 藝華公司哀情巨製 有聲對白歌唱新片
秦香蓮
張翠紅 王元龍 范雪朋 全體合演
即舊劇 鍘美案
下期 新華公司有聲對白最新巨片 鄉下大姑娘

地方新聞

國民鄰保組織 結成式十一日舉行

（新京八日國通電）關於新京五十五萬民衆國民鄰保組織，即廢止町屯會制度，而行協和翼贊的國民鄰保組織，自去歲十二月間由協和會首都本部各担當幹部者之積極活躍，至本年一月間，各市街區分會完全結成，農村地區分會，亦將完成，統於紀元節日，舉各分會長正式任命，而舉行一鄰保組織結成式」即二月十一日午後 時 於市公署大禮堂舉行，當日先由金市長及大追副市長參列，各町會長與分會長，致感謝之辭而授與感謝狀，繼之由金首都本部長及大追副本部長，致鄰民鄰保組織結成之辭，並以在市政發展之歷史上，有重大意義之新的民組織已得就緒，繼任命各分會長而授與行政事務補助依囑狀，並由分會長代表宣誓，預計至四時頃由首都本部事務長致閉會詞，即告閉會云

安東省極力 修整國道橋梁

派出河川道路調查班

（安東八日國通電）安東省公署土木廳，曩曾計劃本年度修橋梁幹線國道，其工事着手期，定為三月，已迫切矣，茲決定先編成河川調査促進班二班，五日赴鳳城岫岩，桓仁等縣調查，河川調查乃以耕地灌漑之引水灌溉為重點，道路調查，以安東，通化間，安東城子疃間，國道幹線改修為主點云。

奉天銀行集會所 六日開創立總會

（奉天八日國通電）前在設立準備中之奉天銀行集會所，近以準備已畢，故於六日午後四時起，於大和旅館，經金奉天省長，同多松田次長，鄒市長，同多田副市長，奉天憲兵隊長及石田商工公會會長，其他由奉銀行關係者約五十名之參集，舉行創立總會，首由發起人，長谷川中銀分行經理報告經過，然後將本集會經常費徵收之件，及其他關於創立之件審議決定，將役員選出，同六時半，閉會懇談會，關於今後運營方針等，交換無隔閡之意見，同八時散會，按同集會所滿洲保屬初設，自特殊銀行二行─在奉天本店銀行八「會員五名」內國普通銀行─在奉天支店銀行「會員十三」同在奉支店銀行六「會員六」，地方側銀行「會員」」，外二側銀行，合作社三「會員三」，參加銀行七五社三十三家結成，其於時局下困難之金融界所負之責務，應堪期待。

△役員 會員，中銀奉天分行經理，長谷川長治，副會長，興銀奉天支店支店長，人田，臓太郎理事，同東拓奉天支店長，橫濱正金銀行支配人，起智千一郎，天支店長，中山良吉，奉天商工銀行專務董事，市川宗助，銀行董事長，陳維北，奉天商業銀行董事長，丁廣文，奉天志城銀行常務董事，鞏甸奎，奉天匯河銀行頭取，隆冠中，奉天銀行常務取締役，東條男，瀋陽銀行董事，湯富春，奉天第一商工金融合作社理事服部齊郎。

扶餘壯丁檢查 市民頗為協力

（吉林八日國通電）吉林省扶餘縣，自二月一日起施行壯丁初次檢查，而該縣扶餘街徵兵檢查場街之旅館業者，對臨檢壯丁加以優待，不收宿費「食費除外」且理髮業者，澡塘業者，亦均減價，更對壯丁特別優待，激勵敢從至檢查場，以企參國兵法之實施，有所協力，且盡國民之義務也。

謀怕爾普企業之安定 政府樹立積極對策

（新京八日國通電）滿洲「怕爾普」製造會社，近來因諸原料之昂騰，極苦於價值之昂貴尤以人絹怕爾普工場，因對日輸出之均衡，打擊殊深，政府鑑於此種現狀，近以大要如左之諸對策，以圖怕爾普工業之合理化，並企業之安全性。

一，人絹怕爾普對日輸出價格之是正，並設定一般怕爾普之適正價格。

二，若人絹怕爾普對日輸出價格提高困難之場合則促進對華輸出製紙怕爾普，以此利益塡補對日輸出之損失。

三，為達成前項之目的，強化滿洲怕爾普統制組合，使無遺憾的為怕爾普工業之指導機關，政府更謀怕爾普企業經營之合理化以增產之遂行為方針，使具體的木材怕爾普會社，擴張現在各社 萬噸之生產限制，以許可一萬五千噸之生產為方針云

國際運輸華北支社 改稱大陸運輸會社

（北京七日國通電）國際運輸株式會社─資本金千五百萬圓」之華北支社，將由四月一日起改為資本金一千萬圓之大陸運輸株式會社「假稱」使之獨立，國際運輸業已決定，國際運輸本社於大連，作滿鐵之別動隊而活躍，於事變後滿鐵向華北進展之同時，由華北支社一手辦理華北滿鐵道貨物，因華北交通已完全由滿鐵獨立之今日，國際運輸華北支社仍然隸屬於大連，該社之社指令下，對其活動，殊多阻碍，故將華北支社作為特別會社使之獨立華北會社之股東，預定為國際運輸，北支那開發及華北交通三社，井華北支社長為新社長將北京，天津，濟南，青島，石門，徐州，太原之七支店及最近開設之新封支店統括之，擁有四十餘名社員。

大興公司總會 決定紅利七釐

大興公司，四日午後二時起假該會社室舉開康德七年下期定期股東總會，議決如左：

之利益金處分案單位千圓

當期利益金	一，八八八
前期滾存金	五五八
計	二，四四七
處分法定積立金	二〇〇
別途積立金	六〇〇
社員退職慰勞金	一〇〇
股東分配率（年七厘）	四五〇
役員賞與金	二四
後期滾存金	一，〇六七

民事刑事訴訟鑒定 其他一切法律事務

湯川法律事務所

哈爾濱道外 電話八四四一二番

專門包治 淋濁

德國醫學博士 布爾蘇闊夫

專門治療 皮膚科 花柳科 心臟科

接診時間 午前八時至十一時 午後五時至八時

地址 道裡外國四道街路北三十五號二層樓上

德國 名球的病 高目的技術服務藥…

梅濁尅星

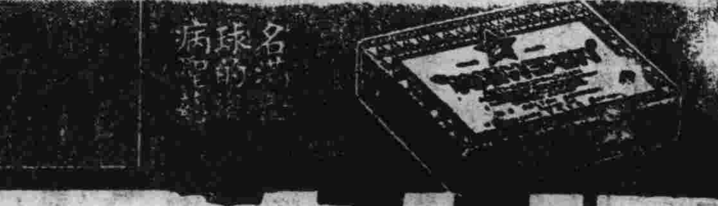

特種 梅濁尅星

透膜 殺菌 澈底 治療 五淋 白濁 斷根

淋病的痛苦，真難受啊！

哈爾濱道外六道街 經理

滿鐵承認囑託醫院

大陸醫院

內外花柳各科產科婦人科皆有專門醫師擔任 注射預防各種藥針住院 隨意看護週到

院址道外景陽街平安電影院對過 電話八七一二番

首善醫院

X光，照像，透視治療，

時間…午前十時至午後六時

院址南崗龍江街北頭 電話七六〇五番

工精料實價格低廉

道裏中國十二道街路北九號

哈爾濱馬迭爾旅館 道裡中央大街一一三號

電報掛號哈爾濱馬迭爾 哈爾濱唯一之大旅館 一位於繁盛中心地點

房間不帶浴室每天由二元至四元 房間帶浴室並浴室每天由五元至十元

每住過一個月者按八扣計算 每住過一星期者按九扣計算 長期住者即減價商

飯店加啡 備有早餐午餐晚餐價極低廉 如有訂菜及酒類 價格亦格外從廉

旅館附設電影院 打球場

烏雞白鳳丸

遼東馳名

主治：婦女經血不調，白帶，乾血癆症，不孕小產，血暈氣痛，發燒咳嗽，腰腹腿痛，心跳心忙，產後各病。

定價：每盒裝二百五十粒 國幣五元

減價：因此藥利益，哈減價六扣，每盒只售三元，每打三十圓，外埠函購不加郵費

總發行哈爾濱道外十五道街▲金物先藥房 [illegible] 外埠由郵局匯票寄至哈爾濱道外十五道街路東金物先藥房原班回件不誤

總發行 哈爾濱道外十五道街 金物先藥房 電話四八三九號

強精固本丸

此藥專治諸虛百損五勞七傷一切弱症遺精滑精腎虧之精滑精稀精關不固陽痿病症老年精衰少年體弱思慮過度記憶減退精神恍惚惡夢盜汗頭暈眼花耳鳴耳聾行動心跳動作氣喘周身無力腰痛及腿酸形容枯瘦夜久成眠腎囊潮濕常出涼汗凡因腎病者無論新久一服此藥功能腰丹田補腎經添精益髓強壯筋骨扶陽固本之良藥也務希患者買服一試即知所言不虛不誇

價目每袋國幣一元二角 外埠函購郵費不收 如買時可將款裝於掛號信內即無錯 郵票代價亦可

總發行所奉天小東門裡大街路南 德源堂藥店

代售處 濱江省正陽頭道街好生堂 大古街德慶堂 牡丹江長安街惠存厚

養肺金丹

此藥專治男女新久諸般肺病老年咳嗽青年咳嗽勞力咳嗽咳久咳干咳痰咳火咳寒咳肺虛肺燥肺痿肺熱咳嗽哮喘痰中帶血大口吐血胸膈疼痛久咳勞夜不能寐動作無力心神慌跳日輕夜重飲食無味自汗盜汗後骨蒸潮熱低熱口干喉痛一服之功

價目小袋國幣六角 大袋一元二角

婦嬰醫院

專門 小兒科 內科 產婦科

南滿醫學士 女醫 李錫玉

道裏北安街十九號（大同路大橋北）

新從德國來哈的 聘有滿人翻譯

德國醫學博士 施米德樂

專門 皮膚 花柳

用光線及愛克斯光治療花柳淋病備有各種新式電療機及透視照像電機

接診時間 上午九點至十一點 下午四點至七點

道裡十道街四十三號

感謝長髯 于道人仁術卦館

感謝人 劉耀亭 趙廷相 代布

館址：哈市道外北小六道街慶安堂

孔氏醫院

分科治療 住院隨時

地址南崗山街吉林街拐角 自動電話 六九七二號

德國醫學博士 林特聶爾

專治 皮膚 花柳 新舊淋病 膀胱炎 暨頭髮脫落諸病

本醫社診治諸病特備各種電療機 為便利患者診病聘有滿人翻譯

接診時間 每日上午九時至十時 下午四時至七時

道裡斜紋街農具公司隔壁五十號二樓四戶 電話六一一六四

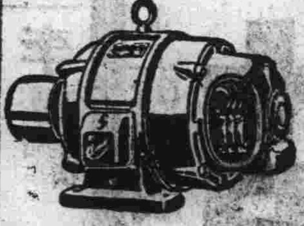

本工廠修理各種電動機發電機及抽水機或做新抽機並裝設電滾及發電機

本工廠有三馬力之抽水機出售

廣那果夫電機工廠

外國九道街七號（曙光報舊地址）

容易服用 肝油精劑

新 肝精

神卦 孟子艮 各埠馳名

（哈爾濱道外正陽十五道街口）

卦禮四角 上午十點至下午三時

牙醫 由德來哈醫學博士 崔結力

設有愛克斯光，專門齒科 各種病症

接診時間上午十時至下午一時 午後另議 星期日午前停診

哈爾濱道裡商務街十八號 即從前牙醫多貝利石滿舊址

失照聲明作廢

領名	坐落	地目	面積	四至	失照號碼	失照年月日	失照原因
楊占春	正化村巨寶山子屯	原荒	四六〇〇	東本主 西劉財 南高△ 北張金	買契號未詳	康德七年九月	不慎遺失
同	正化村巨寶山四屯	同	一五〇〇〇	東貢廣田 西本主 南△金 北姜△	同	同	同
王祿	興業村三合屯	同	一一四〇	東常貴山 西王祿 南肇東縣 北△喜恩	同	康德七年十一月	[illegible]

右記失照自登報日起滿二個月如無聲請異議論落何人之手概認無效特此聲明

安達縣長 高芝秀 一月三日

（公認）新 哈爾濱汽車學社

招收新生

（八大特色）

一，報名隨時報名，十八歲以上男女皆收

一，教授精通滿語俄人，專科教授

一，器代改裝木炭汽車等，選擇近代精華

一，學科各種學科，所有各種課程

一，之考試，以便取得（司機免許證）

一，學費低廉，保證努力培養司機

一，具主張收費低廉，授予新學術

一，汽車四台備有近代新式雪佛蘭

一，陳列各種汽車機械，應有盡有，以備授課時實地辦職之用

一，宿舍寬敞清潔

一，代介紹職業

社址：哈市道外…公路十一號

民生部立案

私立 松島日語學院

招收 一年級二百名 一年級插班生若干名

一，宗旨 根據建國精神之要意以養成滿一德一心之良好基本份為宗旨

二，學科 一切課程遵守民生部規定

三，報名手續 填清本學院所發之入學書顧附最近半身像片二張報名費一元保證金五元康德七年十二月一日起隨時寄交本學院總務系

四，入學資格 具有國民優級學校畢業及同等學力而且思想純正身體健康為男子為合格

五，銓衡方法 學歷檢查口試合格者即准入學

六，畢業程度 二年畢業者成語學之根基以備各界就職凡人本學院須固定方針不許中途更變

七，開學日期 康德八年三月十五日

八，校址 哈爾濱道外北十一道街

調味精粉

味の素

大聲急呼！

請諸君留意！！

現下的物質，這樣珍貴，生活的需要，極當節約，廚房常備味の素，省掉各種平凡佐料，不但香美，而且經濟便利，

健胃腸 去疲勞 增營養

體內維他命B₁缺乏之時的初期症狀

胃腸衰弱　營養不良
食慾減退　疲勞倦怠

成人一日間維他命B₁的需要量、本隨體重與儲能的消費量並其他關係而有差異、但普通一日間由食物中攝取一百五十單位（三七五γ）至三百單位（七五〇γ）時、已可維持健康而無障碍。

常人健康維持上所需要的維他命B₁、固可僅由食物的攝取而補充、但在精神或肉體過勞等人、因體內維他命B₁的需要量、恒在常人數倍以上、勢非由維他命B₁劑特別供給不可、否則體內維他命B₁一告缺乏、第一、胃腸的消化機能先受影響、同時食慾減退、常習便秘、其次、抵抗衰弱易罹疾病、頭痛頭重、睡眠不安、疲勞倦怠、能率降低、又如患者爲妊婦之時、且足以誘起妊娠惡阻嘔吐、他如神經痛神經炎等、其原因亦往々在此。

維他命B₁的製劑、今已大有進步、尤如强力米太寶靈片劑、乃高單位維他命B₁的製劑、經諸大醫家臨症實驗的結果、莫不證有强健胃腸、祛除疲勞、增進營養諸種作用、是對於前述維他命B₁缺乏之時的症狀、確有治療或豫防之効驗。

適用範圍

胃腸病・食慾不振・營養不良・常習便秘等人
事務繁冗・用腦過度・用力過度・疲勞倦怠等人
病中病後・夏令衰弱・長期旅行・運動選手等人
妊娠嘔吐・妊娠惡阻・產前產後・授乳期之婦人
脚氣病・神經痛・糖尿病等人
發育不良之乳幼小兒等
（詳細仿單函索卽寄）

【包裝】100片　300片　各大藥房均有經售

總發行 株式會社 武田長兵衛商店 日本大阪市東區道修町
滿洲總發行 滿洲武田藥品株式會社 奉天市大和區春日町

武田

41(5)31

强力メタボリン 米太寶靈片

高單位 維他命B₁劑

如欲延年益壽 要服 補爾多壽

B77

把癒後之少許感言
作爲甦生者之謝意

若素爲近代醫學上著名的藥品，亦爲玩童孺婦皆知的藥，它有意想不到的效驗，是爲各界人仕所欣賞之所以每年銷得的量數，實出驚人的數目，各界來函鳴謝亦意外之多玆錄取二份如下：

啓者敝人於求學時，終日埋頭書案，去歲離校就職，又添案牘勞形，雖公忠之暇時々運動，然身體日衰漸呈消化不良，食慾不振，又時嘔溢酸水，形容枯槁，精神頹靡，記力日下，稍勞卽倦，曾服中西補藥數科，均不見效，後經友人勸服「若素」連用三月身體日壯，面色已潤腦力驟增，病態減退，而不知其疾之在身，今昔前後體力精神天壤之別，此皆「若素」救吾得生敝人除衷心感激外，無以爲報，謹致數語聊表寸心之誠　專此　敬請　時安

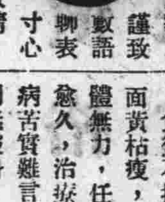

開通縣立尙仁國民高等學校　康公啓

啓者敝人於求學之際卽患食慾不振，時吐酸水，精神衰頽，連夜失眠，今已奔走於社會而病狀依然猶昔，以致身體日就衰弱雖經中西名醫多次治療，亦未稍收效果，病根愈深身體日弱，不但前途之造就無望，卽奄々之微息恐亦難保，每思及此，不勝嘆息，玆閱各報典載有，貴社發明之聖藥「若素」其治病之功效治與敝人之病症相同遂購買二十五日量者兩瓶，按日服用，不稍間斷，未及兩月頓覺飲食增加，顏色紅潤，體力恢復，一切病症恍如丟失敝人實覺感佩萬狀，思此身實不啻再生也，而今後之幸福亦若素之所賜也，謹奉函，以申謝忱　肅此敬請　冬安

平陽鎭春發永　鳴謝人　倪禹田

謝詞

食慾不振，不時吐酸，面黃枯瘦，終夜不眠，肢體無力，任勞不堪，病根愈久，治療愈難，一患此病苦實難言，欲治此病，別無靈丹，唯有若素，百治百痊；患病同胞，如渴遇泉，一任服用，有口皆傳，飲食加多，氣血增添，精神煥發，永無愁煩，脫離病魔，身體自安，稀世珍品，病者福像，聖藥出世功德無邊。

若素會社偉鑒　敬啓者敝人現年十八歲，求學於齊市，往昔身體健壯，自去春入國民高等學校以後，因學科甚多，內容深奧，每日伏案苦讀，幸而成績尙稱不惡，但身體漸々羸弱，又因運動不足而染上了胃腸病，而黃肌瘦，記憶力與思索力均□減退，日不如日，學業退步，淺服補藥無數，仍未得救，後閱報紙見有若素之廣告然而敝人以爲不過亦是與其他商人之宣傳一樣，又安能有實效的效果，所以亦未甚注意，其後又於學校聽服過若素的先的言若素於胃腸病確有偉大的效果且藥價低廉實人□不可多得之良藥，敝人就附近藥店購一中瓶試服之，實出驚人之預料，後連服兩月卽覺腹內疏通，飲食甘口，不獨飲食增加身體復元，卽記憶力亦强健起來，救吾出苦，感謝之至，衷心莫異，謹致數語聊表寸心　專此　敬請　時安

齊々哈爾第一國民高等學校　齊向得上

若素價格

錠劑	七日量	五角
	二十五日量	一元六角
	八十三日量	五元
粉末	二十日量	一元六角
	九十日量	四元五角

奉天市信濃町十七號
若素製藥株式會社

若素教育奉公

向全國小學校寄贈 若素教育掛圖

爲促進教育之發展，敝社乃施行向小學校寄贈「若素教育掛圖」，此圖須以兌換券兌換之，該券卽附於若素盒內，希服者得此券時附於小學校，由校方集合六枚，寄至敝社卽可兌換掛圖一張，關於詳情另向小學校通知。

解救五淋。奏效如神　徹底除濁　絕不復發　塩野牌

最高級　無色化學療法劑

五淋拿根片

包裝　二〇片　一〇〇片　五〇〇片

製造發總發售處 株式會社 塩野義商店 大阪市東區道修町三丁目
滿洲總代理店 塩野義藥品株式會社 奉天市大和區□和街五段□號

SU—B6

揚州風俗記

觀亡者的特別技能

吾們用足了力量喊了一聲「觀亡！」她轉過頭來姍姍的向着吾走來，將她讓到屋裡，親朋們都爭着向她說閒話，一陣熱烘過去，吾便將吾故去祖父的歲數，生時辰，在什麼地方詳詳細細的告訴了她，親朋們都瞪目瞪眼望着她，無形的將她包圍了，不一刻，只見她「觀亡」者一閉眼肚子裡發出咕一聲，咳咳的咳嗽一聲，卻像老年人的聲調，吾姑母用手推吾一下說「你祖父到啦問他好哇！」吾跟着答道問了聲您一向可好哇！只聽那「觀亡」者肚子裡說：「不錯，這幾天因爲那邊事很忙，（指着陰間）受了點風忽患了咳嗽，你到這做什麼來啦」！吾便答道「這幾天學校放春假，到此看看姑母」「她咳！你大哥、好好求學，致現在沒有職業，你看他多苦呀！你應當努力啊」！……着着咽喉滯塞，漸漸的便哭了起來，筆者亦隨着哭了「吾生前你亦沒有孝敬吾，這次你將吾叫來你拿出七元來，你姑母拿出三圓來，一共十圓買點冥衣叫二郎神與吾送去，你亦就盡孝了，」所謂二郎神即是「觀亡」者身上帶的神仙，據她說「二郎神能騰雲架霧，到各處尋找亡人的靈魂，伏在觀亡者的身上，對人直接談話，吾覺得眞是太希奇了，向吾要七元十元，這件事吾可不敢承認，不是吾不孝卻是吾覺得太古怪，叫吾交給二郎神「即觀亡者」不叫吾自已買了燒，據觀亡者談說吾燒了亡者接受不着，二郎神燒了可以如數收到，結果花了一元錢完事，惹得全家哭哭啼啼。

觀亡者的妙，是不聞你一切她便知道，可用肚子和你一一的說出來，更知道亡者生前的事，吾問了好幾個朋友，他們都說她假的，她是練用肚子說話的功夫，不過是騙婦女們的把戲而已，何能將亡人的魂用法術拘來，雖然如此說，吾卻納悶的是她會知道你以往的事。

：完：

集郵常識

中國創辦郵政局 始於清光緒念一年

推廣海關郵遞並與各國聯會

中國開辦郵政，始於光緒二十一年，其時南洋大臣張之洞咨抄擬請設立郵政，請飭議章程，總署即行籌議，粗有頭緒，乃上摺推廣海關郵遞，開設官局，並與各國聯會辦法，當奉硃批：（依議）。是爲郵政草創之始，茲將原摺錄後

奏爲遵議推廣海關郵遞開設官局，並與各國聯會辦法恭摺具陳，仰祈聖鑒事；竊臣衙門准署南洋大臣張之洞咨抄擬請設立郵政請飭議章程片，光緒二十一年十二月初三日欽奉電傳諭旨一節，業經總署籌議粗有頭緒矣，欽此欽遵仰見聖主周恤商旅，通志類情之至意。

未完

滿映新片繼續製作中

「劉先生回頭」與「地平線上」外景隊工作情形

戰慄驚險歷史之一刹那

慕尼黑炸彈

希特勒是怎樣脫出的

◁續▷

漸漸恢復了新聞記者意識的他，想衝破擁擠逃出的人羣到裡邊看看情形，可是如餓鬼一般的羣衆瘋狂地全往外擠，反把他擠得後退，可是會場中不是佈滿黃灰色的烟塵，與濃厚的臭火藥味嗎，幾名負傷者由出入口抬了出來：：他拚命擠進去，會場中杳無人影，陰暗的大廳觸入他眼中的，究竟是怎樣的情形。

無疑地有人在大廳的中央墻柱塡了猛烈的炸彈，大型的墻柱，全都悲慘地炸斷，墻柱支持着的二樓陽台上，東滾西滾着的不是黨員的腦袋嗎，……死者七名，大廳的名人瑪麗海倫也算在裡面負傷者六十三名——

這次炸彈的爆炸力，是多麼强烈也就可想而知。

在開往柏林特別火車中，聽見炸彈爆炸的報告希特勒總統緊皺眉頭心中嘆道「死的同志眞是過意不去，那些老人們總該巧妙地逃出罷，甚麼，瑪麗也炸死了嗎，昔日的憧憬，又少了一個……，可是，我還不是沒死嗎，爲了德國八千萬國民，爲了建設大日耳曼帝國」。

他充滿了新生，希望地，注視着窗外的一片黑暗，汽輪節奏地前進而又前進着。

假如希特勒還坐在墻柱下面的椅上，享受他那杯特製的啤酒，無疑他歷史將改向完全相異的新方向進行吧。

命運的十一分鐘，一杯啤酒——僅僅差這一點，在製造新時代歷史的齒輪下，潛藏着企圖破壞的鐵槌啊。

沒喝一杯啤酒的歷史，恐將永存不朽吧。

齒輪之破壞者，實在犯了二重誤算，開會較往年提前三十分，希特勒沒有喝那一杯特製的啤酒，這晚深夜，想在德瑞國境結果失敗，終遭逮捕，致於犯人根據秘密來納粹當局的發表，安置炸彈的是格奧葉蘭—三十六歲的德國人而于犯—在背後操縱的，則是在十年前即一九三〇年秋季，總選舉前，受當時首相施萊徹的挑唆，而與希特勒意見分歧脫的奧德斯特萊薩，他的背後，還站着隨時企圖對希氏伸展暗殺之魔手的英國情報部。

葉蘭怎樣裝置炸彈，陰謀的主犯斯特萊薩又因何脫黨，這事似乎都有加以簡單說明之必要。

飛機與軍艦之間

在近代戰中，飛機確實是對於軍艦有其威脅，然而一方面軍艦的構造卻加以防護而改良了，因此究竟那一方面來得優勝，形成了一個極難的問題的對於飛機與軍艦的各自的能力，綜合美國海軍最以良的首腦者們的意見是如此的；飛機襲擊主力艦

有三種方法

要之飛機襲擊主力艦的方法有三種，是在水平飛行中投彈的方法，急降下的轟炸以及從飛機上發射魚雷而加以襲擊的方法，這三種方法是各有其長，亦各有其短的。

水平轟炸，則從比較的高處用轟炸照準器而精確地瞄準它的同時用此地飛機，類多大型者，因此巡航半徑亦大，炸彈量可以多積，又因飛行於高空故對於自軍艦的高射砲的襲擊，是比較的安全，然而因了高度而保全機身的安全，卻同樣的件以轟炸不正確的不利條件的，從五千呎乃至一萬內高空看下來那麼最大的戰艦也不過是青草地上灰色的一小點而已，所以要中的率好，那該低空行之，而其比率，卻與高射砲的中的率是成爲正比的。

讀恐怕是許多人看不大明白的，太洋與東西，有雲霧覆着的時候來得多，在那些時候是轟炸的，否則就不得於低空行之了，更有在水平轟炸中所不能避免的弱點，乃其因爲要求轟炸的照準，所以在炸彈投下前，因時而不同，短則十五秒，長到在一分以上，是絕對需要保持一定的速度的。

急降下轟炸

從太陽的方向疾降

在彈丸交叉點中經過其次是急降下轟炸以時速四百英里，或是更以上的速度，而幾乎垂直綫的照準着標的降下，在低空投下炸彈，因此，幾乎沒有不中標的，對於高度風，以及標的速度方向等，也並不需路進行煩麻的照尺的修正，飛機瞄準了標目之後，立即可以放出炸彈了，所以可以說這是最簡單的照準法了特別是被用這方法有利者乃是從太陽的方向降下那麼可以使敵艦爲之目眩而或竟不能施放高射砲，但是這方法也有不利之點的，一般以爲是行之於神速，所以此間沒有可以受到敵艦射擊的隙暇，其實並不如此的，蓋其時敵艦上所有的各種高射砲均將立即向之發射，因此勢必在彈丸交叉之點中經過的，同時在這些高射砲之中說不定也有用炸裂小彈而像機關槍似的彈幕如雨

（未完）

滿映「劉先生」一行

赴奉表演情況

上海電影界裡，攝製了許多關於「王先生吃飯難」，「王先生與二房東」……之類的滑稽影片，因此「王先生」的聲譽，極爲盛行，王先生是湯傑所扮飾，演出幽默滑稽，有時候是富豪紳士，也有時是過着低級的生活，究竟王先生是什麼樣的人物，觀衆都不能有深刻的認識。但此次滿洲影片裏有了「劉先生」的產生，劉先生是生性好賭博，有了錢不顧一切，就知道到賭博場裡去耍，把自已的家產完全賣掉，以至於把親女兒素琴（葉苓飾）作抵押還債。可是劉太太（趙愛蘋）是很樸素而又賢慧的婦人，每天在勸解着劉先生務操正業，結果劉先生是回頭了

舊年奉天天樂電影院開幕時曾上映滿映新作「劉先生回頭」一片，同時，有滿映實員特別登台表演歌舞，劉先生！崔德厚除致詞外，還唱了一支流行歌野花朵朵香，曲折婉囀，悠揚動聽，並表演片中某一個表情，深受觀衆歡迎。其次葉苓馬曼麗的舞蹈，鄭曉君的獨唱，吳穎的魔術，均極博得盛京人士之贊許云。

滿映新作

「地平線上」已完成

△……近日公映全滿……▽

新京代表小姐馬黛娟主演的「地平線上」一片，前已全部攝製告竣，該片是由奉天鷺和劇團演員總出演，有扮演「雷雨」中魯大海的白辛及飾魯貴的李凌，其次王潔東，吳融，劉白等，片中主演人員均係奉協的台柱，都有舞台表演的經驗，此次上了鏡頭，亦有優秀的作風。該片首先在奉天光陸，國際兩影院同時上映次第可公演全滿各大都市云。

高粱酒　天下馳名　聞香下馬
桃泉
滿洲造酒會社謹釀
哈爾濱總代理　山陽公司　斜紋二道街五　電話二八五五
特約販賣店
裕豐泰　電話五一三七
東洋貿易會社　電話二四〇一
日之出購買所　電話四八七七番　二五二七番

備置冬季
◎大氅西服◎　請到
鼎豐百貨店　選購
式樣新穎
貨色齊全
價格低廉
保君滿意
其他防寒用品流行衣料花色豐富歡迎惠顧
道裏中國十二道街
電話四〇二一四

春風吹動了你頭髮，將你誘導在快樂裡，朋友？爽快地去吧！趁着芳春，要你照個時代影兒寄回來！
弘光攝影場
道裡東十一道街
白送大像

猶太醫院
病房單間或公衆房間設備俱全收費低廉
電氣均有專門醫師診治 自設化驗室化驗血便及其他
一切並有各科治療室愛克斯光透光照像
道裡中國五道街四十號　電話三七三二

●外埠通信都找瞽目大術學家周子良算盤打卦占卜批八字專斷特別奇案
（問病求醫方向指明）
[illegible]

北滿自動車學社
生徒大募集
本學社爲授國家造就自動車運轉人材及應物資節約期間特將教法重新改正備志願入學者僅費幾許金錢及時間即得終身技能望有志入學者可速報名莫失良機也
另備有詳細簡章函索即寄（附回件郵資）
社址：哈爾濱市道外許公路三六號
借用電話六七四三

新年到了——
本店的商品券，
精采—美麗
是新年的好禮品
能使您：
親友們欣欣滿意
哈爾濱道裡新城大街九五號
同發隆百貨店
電話　一階 五七一一　二階 二三八五番　三階 三〇九一
▲本店代賣裕民彩票

哈爾濱中央日語學院招生
一，宗旨，本校以涵養國民道德鍛練國民精神鍛練身體授與國民所必須之知識爲目的
一，學生募集人數，一年級新生，二年級，各六〇
一，應募資格，第一學年國民優級學校畢業或於本年度十二月末日優級校畢業希望及同等學力者爲合格
一，報名手續，先塡寫入學志願書成績證明書及繳二寸相片二枚並交報名費一元
一，簡章，外埠函索須寄郵票四分
校址：哈爾濱道裏中國三道街一一號

要有爲難事
不但 保險神卦 靈驗無比 就是（神竹問事）
快問宋亞知？
濱江全省獨一無二處，無論在何處算不准了。問不靈啦。可以請去問問，尋人失物病人生死這三宗大事眞有特別的把握，君有何等萬難大事當面解決。要有不信者將自己的生年月日時忘了或是未忘請來隨便考查。
▲時間 早九時起 晚五時止 ▲價目 神竹問事二元起碼 算卦一元
地址道裏新城東七道街路南十號院內樓上 ▲宋亞知卦館電話二〇七七番

華北奇偉工程

×××山海關鐵釜×××

山海關爲長城起頭處，東臨渤海，其下有無數鐵釜，置於海中，關城即築其上，以鐵釜爲基，康熙御製格物編云：「朕東巡數過山海關門，親觀東端瀕海處，海中有鐵釜數萬，爲關城基鎮，潮落時，歷歷可數，不知何年所造，」云云。此鐵，假定每個重三千斤，一萬個即重三千萬斤，何地所造，何法沈入海中，且排列整齊，誠屬異事。

×××泰山磴道×××

泰山自山脚至山巔，大約三十里，其石磴道廣，約寬五丈左右處所。無計數，盤旋紆徐，迄無陡仄者，皆用整石鑿成板條，每板條約厚五六寸，用盆丈之石板條五條，每里百八十丈，需石條三千六百，十里三萬六千，三十里，數逾十萬矣，此皆歷代帝王登封時陸續所建造，故鉅大如此。

×××長陵楠木殿×××

昌平天壽山，明成祖長陵，建築偉大，內祾恩殿全以鉅大楠木構成，殿內明柱四十八根，高三丈餘，均二人合抱之材，連暗柱反柱上梁棁總共在百根以上，此種鉅楠，皆產自川黔山中，川黔去京萬里，水陸轉運，困難可想，若建造時工事之艱巨，尤其餘事耳。

×××大同莫干窟×××

大同石佛窟，爲北魏時所建造，鮮卑語謂之莫干窟，史種建造先後費時四十年，誠爲巨工，有石佛數量之多，雕鐫之精巧，各報營多紀載，且不少映畫圖片，茲不詳述。

◎—正定龍興寺大佛及銅壁—◎

舊正定府城內龍興寺，有大佛高十數丈，築五層樓居之，清初孫文定公「燕途南遊記」載：龍興寺「大佛樓」，中廠大佛，前有高廣十餘丈之銅壁與樓相稱，爲明某大將所造，」云云。深太息權其之豪侈，余於四十三年前，遊陸過正定，遙望高十餘丈之佛樓，佛頭在五層樓際，隱約可見，而銅壁則未見之，按高十餘丈之大佛及佛樓，高已屬大奇，而高廣十餘丈銅鑄之壁，尤爲世所稀有，惜當時未及下車尋視，一觀其瑰異之狀也。

濟南七十二名泉考

景豪

濟南山清水秀，爲華北各省冠，故有小江南之稱焉，北城之明湖，雖不及江南洞庭雄壯偉大，然較南京之秦淮河則有過之，無不及也，每年夏季，遊人如雲，畫舫若織，荷葉翠綠如蓋，蓮花紅白相間，「楊柳千條綠，荷花萬朵紅，」久觀，厭，異有此間樂不思蜀之慨，惟大明湖之源流係出於城內各名泉，據聞濟南共有七十二名泉，泉在本城者十之七，餘則分佈城鄉區，蓋本城東南，地勢頗高，北城最低，泉水悉匯于此，而爲大明湖，是以北城門曰匯波門，即此義也。

濟南雖有七十二名泉之稱，然一考其實際，則多泯滅無聞，亦有爲附近居民侵佔，填平建屋者，則更無跡可尋矣，據元于欽濟南名泉碑所載，興歷城縣誌，及漱六山房文集所列名泉，又互有異同，致調查愈感困難，分誌於後，以供閱者而參署考；

一，趵突泉：在本城西南關，呂祖廟殿前池內，三泉并列，水湧若沸，高出水面約尺許，水聲淙淙，浪花四濺，故俗名曰三股水。民國廿三年，政府闢大水池，其南，爲自來水源，本市飲料，咸取于是焉，并於舊有之三股水以東復設三鐵管，泉水由管口出，高於舊有約二倍許，又鑄石蛙一枚，浮出水面，滿身綠苔，工極精細，兩鼻射出細水若絲，長約數尺，異流不斷，遠立而觀，幾疑爲真者，蓋該泉增色不少也。

二，珍珠泉：珍珠泉有二，一曰北珍珠泉，一曰南珍珠泉，在省公署內，一在南關順城街路北，關帝廟下崖，即舍城河南岸，兩泉皆由地中湧出，形如圓珠，光耀人目，直至水面，光散泡滅，如連串珍珠，故名。

三，硃砂泉：在舊公署內，珍珠泉以西，泉水由地中湧出，雜有紅砂，至水面而散，紅砂仍墮於水底，以色如硃沙，故名。

四，溪亭泉，在舊省公署內，珍珠泉西北。

五，白雲泉：在舊省公署內，珍珠泉西北。

六，杜康泉：又名古蕉槺泉，在本城南關舊營坊街北胡同下崖。

七，溫泉：又名古源泉，在本城西關，東流水街南首路西，某姓墻根。

八，孝感泉：在本城內西門裡太平寺街，太平寺街門前。

九，舜泉：又舜井，在本城南門裡，舞街路西。

十，雙忠泉：在本城西門裏，雙忠祠街路北，雙忠祠內。

—未完—

抱關擊柝

王柱宇

抱關擊柝，換言之，即是打更，打更是一種苦職業，人非至窮，非窮極無聊，誰肯去打更？所謂打更，全是夜間的事。一切商民人等，全部睡覺了。繡被生溫，擁入黑甜。惟有打更的，却活動起來，而且，越是天寒地凍，越是有打更的必要。那打更的當夜闌人靜之際，一手擊着梆子，一手擊着兒，一邊走，一邊敲，也不管狂風怒號，也不問雪大於掌，涉不多，越冷的利害，他越敲的起勁，從入夜起到天亮止，總之，人們的休眠時間，正是打更工作時間，衝風冒雪，以吃苦爲天職，職業之卑，孰逾於此，然而，我，却有志打更！

—未完—

黎美周之詩才

陸元同

張浦山輯畫徵錄，附番禺黎美周遂球於明人附錄。所著詩二百四十一首，明月集四百二十九首，丙子長安往還道中詩一百二十五首，新建徐巨源世溥曾刪訂之，爲詩七卷，賦廿六篇，總名之曰：「蓮鬚閣集」，蓮鬚閣者，黎美周讀書之所也，巨源稱：「讀美周詩，如春風駘蕩，夏雲崔嵬，如坐百花，雜樂簫韶，美人劍客，偏動左右，於是仰俯嘆息，自恨其不如也自明神宗時，天下文治鼎盛，若趙乃邑，顧無錫，鄒吉水，海山之道德，氣節，袁嘉興之窮理；焦秣陵之博殿；董華亭之書畫，徐上海利西士之歷法；湯臨川之歌曲；李奉祠之本草，趙隱君之字學：皆可與作者同敵天壤，而萬歷五十年無詩濫於王李，佛於袁徐，織於鍾譚，此其無足昌黎，少陵，明允，永叔數者，至如扶風，才子稱，乃今獨見美周之，文章至矣，猶不能以自李太白以來，一人而已」。評者言巨源推服美周，似乎過甚，不無文人互相標榜之習，廬陵極稱宛陵，至今有或疑者，昔解之曰；「此如禪家機鋒印證，冷暖自知，即所謂相視而笑，莫逆於心，豈可以恒理剗畫乎」美周當國變時，死於難，即贛州之役也，其詩於貢社丹外，已不多觀，徐巨源檢溪集文選，有遺黎閣詩序文，檢溪集則南城陳伯璣所輯也，其文爲時所重，錢虞山稱上下百餘年，縱橫萬餘里，可與斯文之事者惟巨源，嘗遭屢加徵辟，俱堅臥不起，最後漂陽柄政，遣司理持禮幣詣山中敦請，堅拒不納，盜不知其未受也，乘夜逼之，竟致死於非命，則彌可哀矣！

舊東北名人軼事

本文有著作權，嚴禁轉載，一俟刊佈完竣，即以滿日兩國文字鑄版出書，發行問世，以公同好，無論何人，不得翻印鈔製，侵犯本著作版權，特此謹啓。

〔一七八〕

那麼，他也可以，另行設法，協議進行，俾期大事成功，免遭失敗。使鷸蚌相爭，漁人得利也。」馮氏一聽此言，認爲張雨亭，對於未來督軍之事，知係抱定，不即不離，隨遇而安，態度。可以去作，可以不作，並且自已要作的話。他還可以，設法幫忙，協力玉成。這該是何等千金一刻，難於遇到的機會，因之當時，廷瑞諸人，不禁莞然色喜，向闞實在嗎？」並且張師長，「適才所談之事，果係對於此事，果然是無意去作嗎？我倆原係，知己弟兄，無論何事，均可從長計議。共果進行的，諸位，可不要以客氣對之，致誤大事，而遣意外啊！」闞廷瑞等一聽，均異口同聲的，起立說道，「實在的，師長，方纔張師長，還向我等談過此事哪，他明明白白的，說道：「我問麟閣大哥，乃多年老友。督軍一職，固然是，惟一無二，實權在握，全省中的，最高權威者。但有一節，好花必須綠葉扶。段香岩氏豈不也是，到任未久，全省中各方面，軍隊紮餉，官吏闒鍋。意見分歧，派別互現，未及一載，竟致輕裝簡從，潛逃出京，屈指迄今，尙未放，冒昧言歸，重復舊任，探其原因，還不是，沒有知己弟兄，必要腹隊伍，爲自已作後盾。爲長官壯聲威，結果，纔慘遭排斥，斷羽而歸嗎？』此一事，足鑒前事。無論何人，再來奉天省城欲作督軍。必須有嫡系軍隊，或是知己弟兄，作爲後盾。然後方可以以實力鞏固，進退有據，不能爲跋扈將領，恣意擾攘，而發生何等，意外事故。結果慘遭失敗，不必收拾也。當時馮師長，披瀝陳詞，慷慨直言，表明自已，肺腑之言以後。闞廷瑞諸人，仍舊執定前項說法。謂：「張師長，對於今次之事，確係願與師長，披肝瀝胆，共同合作。而無一絲毫，虛僞私意，

◎══選督當時焦神苦思之馮麟閣師長══◎

美人師

續　湄祥

詎偶舉目。則日間所見之女郎，竟赫立案前。生遂起厲色斥叱之，曰：汝何人者，夜將分矣，不速而至，意將何爲？請退去。女微哂曰：目君芋栗，以爲達人，不期竟亦一假道學，試問君若胸無邪思，何患人見，縱令人見，又有何妨？思齊語塞，乃改言溫語曰：此塾也，非女郎宜到處，果爲人見，貽我名譽俱失，子縱不畏人言，吾則欲避瓜李之嫌，請勿再留，諸學友行且至矣。女曰：君之學友，今必皆不能來，予之形惟君能見，他人不能見也。翎予甚知，予實仙也，故遂一圖與君良覿，藉抒予懷，而期有所益於君耳。思齊曰：然則市間遨遊之人，叢翹立，非子也耶？明明人也，何謂仙乎？女笑曰：然則市中熱鬧之場，學塾幽僻之地，誰家女兒，能獨往來，而使衆人如聾聵！思齊恍然曰：子誠仙人，此來何意？女曰：實告君，君生前爲山右巨室，嘗於獵民手買禽獸放生，彼時予尙狐而未仙，誤爲獵獲，蒙君救兎，得證無生之果，茲來特爲報君德也。思齊曰：此固爾蒙惑人故智耳，不謂有緣，即云報德．問其居心，不外苟合，何緣何德，乃能巧奇若是。（未完）

滋補強壯劑「吉福祿」 良藥出世

同仁化學研究所爲謀人類健康保養身體起見經多年研究乃創製此補良藥「吉福祿」以實救濟世人已是一劑

價目　五十錠 一元六角　一百錠 三元　二百錠 五元八角

製造元 同仁化學研究所 滿洲國新京市永樂町三丁目

總批發處 滿洲國新京市大和通五番地

女士們 欲謀職業者注意

本傳習所爲女界同胞謀福音及職業起見特設刺繡班及打字班以備學成後自食其力生活獨立現在招考新生有志者請速報名

藝興女子刺繡打字傳習所

◎本所承打匯款許可及一切文件

哈爾濱道裡中國八道街四八號，九號

康德八年度新生大募集

同文學院

院址 哈爾濱市東馬家溝教堂街東頭路南

詳章及用紙函索附郵四分即寄

招生 謀生好機會

一，哈爾濱市公署許可立案

二，教師由東京富實事門學校畢業

三，三個月畢業保險學成

四，教師願所詳細教授親切備有

五，欲索簡章附郵票二分

哈爾濱北馬路 **日新照像學社**

正廉醫院

院址道外許公路八八號

（暫借用電話四三五九）

院長 醫學士 **孫正廉** 小兒科專門 兼內科

診療時間 午前九時至午後一時 午後四時至八時

附設 皮膚科 花柳科 小外科

有專門醫師診療

律師 法學士 **岡野博一**

本律師代理民刑訴訟並商事及一切訴訟事件應聘常年法律顧問

退職陸軍法務官陸軍大臣指定辯護士

哈爾濱市道裡中國十道街二〇號 電話四九一五番

4400

新華樓 小賣部 包辦酒席

新由北京邀來名師專做涮羊肉火鍋請顧主嘗試方知言之不謬也

道裏新城大街 電話賬房 二九九四 五八二三

濟坤產婦科醫院

道裏中國頭道街

診療科目 專門產科 婦人科

南滿醫學士 楊振國

診療時間 午前十時至下午一時 午後四時至六時 星期日只限午前

松江春飯店

屋宇寬敞 裝璜美麗 宴會佳賓 舉行婚禮 是最適合時式的

道外正陽十四道街路南 電話八三三九號

育才 女子打字傳習所 招生

宗旨，就造打字專門人才

科目，日滿文打字公文事務

學力，優級校畢業以上同等學力

本月底止招二十名，額滿即日起

成績優良者介紹職業

備有宿膳章程函索附郵票二分

校址，哈爾濱道裡外國七道街（東十七號）本所代打中滿文件

新從德國來哈的 聘有滿人翻譯

德國醫學博士 **沃力峯什結伊**

專治 皮膚 花柳

用光線及愛克斯光治療皮膚症備有各種新式電療機及透視照像電機等

接診時間 上午八點至十一點 下午四點至十點

道裡外國三道街四二七號 電話四〇二七

齒科 醫師李蔭成

電話九六四〇番

哈市道裏外國七道街五號

備有愛克斯光照片診療

治療齒科各病症及鑲牙

接診時早晨十至一午後三至六止

星期日休診

養鷄

養鷄既不妨碍自已？事業又能得多之利益誠爲良好副業故我國當局爲民生增產起見大力提倡獎勵養鷄以利民生本協會備大型立體孵卵器二台能容三萬二千卵其溫度空氣均合生理裝置故孵出之雛強健無比較其他人工孵出者實有霄壤之別事孵年產三百餘之白色來克亨種孵化現開始請諸君預約從速以免向隅如欲詳知本場備有簡章及預約書函索即寄

哈爾濱市香坊區延福街

大信診療所附設 天興養鷄場 哈爾濱香坊區安埠街 電話九六九三番

金城銀行 哈爾濱分行

資本金 柒百萬圓

公積金 叁百拾萬圓

總行 上海江西路

分行 北京天津大連青島香港廣州漢口及其他各大都市

營業 商業儲蓄放款匯兌一切業務

行址 哈爾濱道裡中央大街五八號

電話 五一三五　五四五一　五四五二

電報掛號 英文　日文

德國醫學博士吳拉合 內科診療所

本醫士專門神經病精神病心臟病一般內科各症並設有電氣治療科化驗室及X愛克司光透視照像專爲滿人患病者起見接診時聘有滿人接洽

砲隊街一五三號 電話：四九八一

接診時間 上午九時至十一時 下午四時至六時

德國醫學博士 衛德美 現已返哈照常診應

專門內外科婦人科小兒花柳科皮膚科產科

接診時間每日上午九時至一時午後接診時禮拜一禮拜三禮拜五五時至七時

新道裡十一道街三十三號二樓第四戶 電話七二三九

招生 失學兒童的良機

▲國民優級補習班招收新生若干名

本所附設國民優級補習班凡不能得入公立學校的適齡兒童均可免試入學男女兼收報名從速二月十五日開學

宿膳均便簡章函索即寄—

地址：哈爾濱道裡斜紋四堂街口八十四號

市署立案 **郁文打字養成所** 女子職業的捷徑

▲女子打字專修班續招第十期新生

▲女子職業養成班續招插班生若干名

希珍外科醫院

診療科目 專門外科 皮膚花柳科

備有 愛克斯光太陽燈各種病室住院隨意

院長南滿醫學士 鄭寶琛（希珍）

診療時間 午前十時至午後一時午後三時至六時星期日午前照常診療

院址 哈爾濱道裡水道街七九號（公園南門外路西）電車公園前下車

晝夜營業

江洲大藥房

調劑 處方 藥全 零賣 價廉

道外正陽頭道街路北

婦女病下治良藥：加料理經球

婦人百病最纏綿，服藥無效爽心煩，單方一味勝名醫，解君憂愁一旦間。

普通人多以為帶藥有痛苦不方便不樂用皆因不知詳情或被劣藥所害之故此藥性最和平但保毫無痛苦效力偉大用過者無不稱揚其能起沉救危靈驗如響較其他治法孤類勝多多凡婦女百病如：

下寒腹痛赤白帶下經血不調久不受孕各色雜症

用之經者一盒重則兩盒即可全愈帶藥三天必下黃白穢物是病下之證如無穢物負實退錢▲定價每盒二粒用十四天三元二角▼〔如腹有積塊不時疼痛乃屬瘀血瘀之症可用散藥房「消積靈」〕天津閻氏製藥所出品函購加郵說明備索

哈爾濱 道外桃花巷路北中間樓上 閻氏藥房經售

哈爾濱市埠頭區經緯街四七號

哈爾濱不動產信託株式會社

工事部 四〇〇五，二二三六，七二九三，七二九四，

出張所 傅家區正陽九道街 電話三六二九 海拉爾北大街 電話六七〇

營業種類
- 管理部：不動產之信託、管理不動產、房租担保放款、不動產之鑑定
- 工事部：土木建築暖房衛生等各種工事之承辦事業

本社在管理事業外又新設工事部並承交通部大臣以指令第一，七〇八號許可為土木建築暖房衛生等各種工事之包工事業並請日滿俄技師代為設計及監督請各位利用是荷

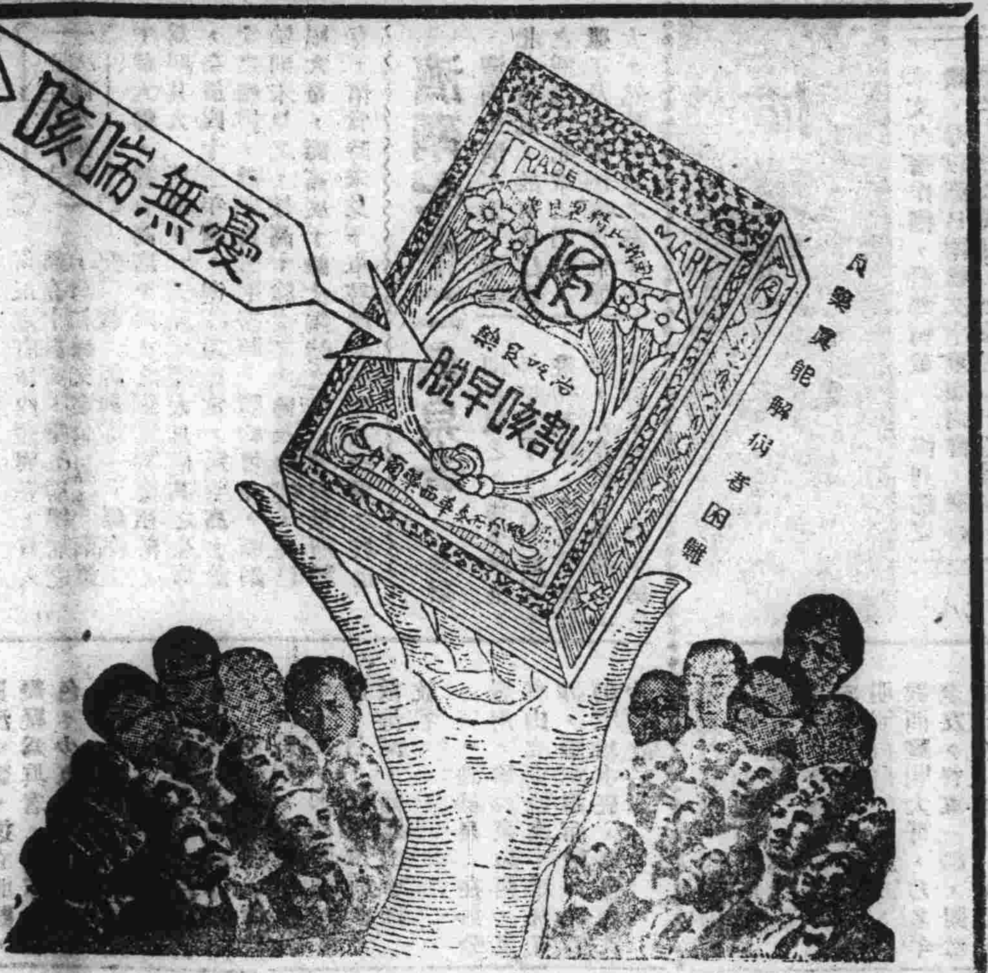

●價目每大小瓶國幣一元五角

鎮咳將軍

入了嚴寒的冬天　大人小孩咳嗽是不可免的　咳嗽是惹起肺病的根源　亦能引起舊肺病之復犯　凱輯氏割咳早脫為醫治肺病！

主治
- 一四時感冒之咳
- 一男女虛弱之咳
- 一年老虛喘之咳
- 一小兒百日之咳

▲總發行濱江省正陽五道街 泰華西藥商行

本埠各大中西藥店以及各省各縣藥房均有出售

我愛雙妹老牌 廣生行出品

- 生髮油：活血生髮 與潔芬芳
- 雪花膏：潤澤肌膚 容顏白嫩
- 美髮霜：潔滑不膩 美髮良霜
- 固髮膠：理髮常用 終日齊整

- ●指甲水：鮮艷指甲 助增美觀
- ●陣陣香：香味幽雅 陣陣撲鼻
- ●雙妹牙膏：消毒殺菌 雪齒固牙
- ●千日香：香幽耐久 濃馥芬芳

哈爾濱代理處 永和盛 東和利 恆順公 信得商店 同發隆 萬聚號 洪聚盛 東發合 同興大 德一堂 永昌盛 順德商店 公和利 恆順昌 慶順盛

總發行所 營口 奉天 廣生行啟

◎醫林介紹◎

公天醫學社 專門 花柳病科 地址 道外中十一道街路東 正陽南國民學校對過

德國醫學博士 曾寶爽 專治內科及神經並胃腸各症 診療時間 早九時半至十時半 晚四時半至六時 每日午後有滿人翻譯 地址 道裡商務街外國頭道街五十二號

專門耳鼻喉科 醫士連文聶爾 診所 道裡外國四道街二十五號四戶 松浦洋行過西 診療時間 每日午前九時至十一時 午後四時至六時 電話七八一九 星期日停診

朗軒醫院 皮膚科 花柳科 外科 院長 南滿醫學士 梁華堂(朗軒) 診療時間 上午九時至一時 下午四時至七時 星期日只限上午 院址 道裏中國十一道街

女醫士 石克夫司喀 牙 地址 十四道街三十三號 郵局隔壁 電話七一一九二 專門婦科產科內科 診療時間 午後三時至五時 九時至十二時 大安街五十五號協和醫院

醫師 法依尼司基 專門內科 診查肺病 特聘翻譯 患者便利 主治 一心臟病 神經病 一肺病 胃腸病 診時 上午九時至十二時 下午五時至七時 道裡中國九道街三十一號樓上二戶 電話三九三六號

德國專門眼科 醫學博士 格利德恩耳 新址文二營街即大同廣場十七號信託第一樓上一階 診療時間 上午十一點至一點 下午三點至四點 聘有滿人接洽

凡吾醫院 皮膚科 花柳科 小外科 道裏中國頭道街二十一號 診療時間 上午自十點至一點 下午自三點至六點 星期日只限上午 院長 南滿醫學士 張德新(凡吾) 電話四二四一號

醫師 郭力德哈米爾 新由德國來哈 專治內科心臟腎病及麻痺症 血管腸胃各症 用歐洲最新方法治療 聘有滿語翻譯 院址 道裏外國五道街二十二號 診療時間 十一點半至一時 午後四時至六時

增平內科醫院 院長 南滿醫學士 馬英泰 時間 每日上午十至一 下午三至六 星期日只限午前 院址 道裏外國二道街(?)舖街 電話二一七三二

鳳石內科醫院 醫師 南滿醫學士 劉鐵城 道裡中國頭道街二十一號 專門內科 診療時間 每日午前九時至十一時 午後四時至七時 星期日只限午前 電話二二二五八

醫士 壽爾泰斯 石頭道街九十五號二層樓 電話三一三五 內外科及婦科 診療時間 上午九時至十時半

花柳病專科 ……醫社

醫師 周爾五斯及 專門耳鼻喉科及外科 道裡外國六道街八號房第三戶 電話三三八八 診療時間 上午十時至十一時 午後四時至六時

明明眼科醫院 哈爾濱道裡中國四道街 醫學博士 石增榮 電話七五一〇 診療時間 午前十至十一點 午後五至七點 住院有各等病室 函索病者(須附足郵票者)

儀放小兒科醫院 南滿醫學士 吳翰藻 道裏中國頭道街十三號 診療時間 上午十時至二時 下午四時至六時 星期日只限上午

痔漏專科 田沛恩 午前十一時開診 午後六時止 患者親臨需治 地址 哈爾濱道外正陽街 南門牌十九號院內二十二號

德國醫學博士 羅森大理 有滿人翻譯 專門小兒科內科 道裡外國四道街三號七戶 門診 上午十一時至十二時 下午四時至六時 電話六九五七號

醫士林德爾 道裡十四道街五十三號 郵局隔壁 電話三六〇四 專門 產科及婦科各症 診療時間 午前自八時半至十時 午後四時至六時

醫士 雯蒂什爾 專治內科各症 道裏外國七道街十四號 診療時間 午前十一時至十二時 午後五時至七時 電話三七七五

德國醫學博士 土特爾泉 專門眼科 ……一〇〇

醫士 孝倍斯基 專治內科皮膚花柳科 每日午前八點至十點 午後六點至八點 ……十三號

牙醫

治鑲牙之處 ……三十九號 ……

齒科醫師 劉鳳書 ……門牌七十五號 中央大街 診療時間 上午十時至一時 下午四時至六時 星期日休診 電話九六五五號

專門牙科醫師 列、阿、木柴 曾在……十六年 ……十五號房 診療時間 上午九時至一時 下午三時至七時 星期日

牙醫及鑲牙專家 亞陸哥斯及愛魯斯 現已回哈 照常接診 診療時間 每日午前九時至一時 午後三時至六時 星期日及過節日午前十時至十二時 道裡外國三道街七號 中央大街拐角院內 電話四八〇一

東街齒科醫院 日本大學齒科醫學士 黃東倚 治牙 拔牙 鑲牙 矯正牙 口腔手術 牙痛 補牙 補鼻 時間 上午十時至下午一時 下午三時至六時 星期日停診 道裏外國八道街拐角

東亮齒科醫院 日本齒科醫學士 劉東亮 治牙，拔牙，鑲牙，矯正，齒口腔一般外科奇症 時間 早九點 晚六點 星期午後停診 通用電話五七二二 另設日光牙粉批發部 電話六七四六 景陽街平安電影院南鄰

劉氏樂仙膏

主治婦女 經血不調 赤白帶下 腹痛等症 子宮寒冷 腹痛帶下 肚

哈爾濱道外十四道街 老福春堂總售處

養血保坤丸

主治婦女經血不調補氣養血赶寒去瘀赤白帶下子宮寒冷久不受孕肚腹疼痛赶前錯後等症請試服用言之不謬

定價每料三元

金剛藥片

▲主治男子虛弱先天不足腎精虧損老年精衰小便夜頻精神疲倦耳作蟬鳴腰腿疼痛等症

◎定價國幣 大盒五十片二元半打十元 小盒二十片一元半打五元

外埠各大藥房皆有經售倘無處購買將款匯寄哈爾濱本藥店無悞原班回寄郵票代金均可

哈爾濱道外正陽十四道街 老福春堂

專治咳嗽 劉氏金丹

●主治 咳嗽肺病 癆傷咳嗽傷 痰喘感冒咳嗽等症

定價每盒一元 每付一角

紙類直輸出入商

合資會社 萩原商店

哈爾濱市石頭道街一二七 代表電話番號二一三一一五 支店 奉天 哈爾，綏木斯，海拉爾，牡丹江，

•淨面藥膏•

齊司名靈

主治 皮粗紋縐 膚黑面暗 汗斑粉刺 春斑夏疹 血痛癢癬

功效：：潤膚嫩顏 較雪花膏力强數倍 ＝除斑點脫 比油脂膏性厚數倍

風行全球：：化裝良藥 男女適用：：老幼咸宜 醫師化驗 △不含鉛質▽ △不浮白粉▽ △不積油膩▽

零售整批均所歡迎 中央大藥房 哈爾濱石頭道一〇九 電話二九五二

同記 二十道街 新城大街 石頭道街 孔明藥房

孔明大藥房 廣告

(一)本藥房人員紹介滿語
(二)本藥房有各科專門醫師診察各種病人
(三)本藥房有發賣日本新發明之各種藥品
(四)本藥房可買各種市醫院批發藥品
(五)本藥房批可郵寄藥品
(六)如有詢問可撥電話七二(大)二心本藥房在新城大街十二道街南角